



NUESTRO

BARRIO

BOLETIN INFORMATIVO DE LA ASOCIACION DE VECINOS DE CARABANCHEL ALTO
C/ Piña, 15 Bajo - 28044 MADRID - N.º 55. NUEVA ETAPA. (DICIEMBRE 2009) USO INTERNO
Teléfono y Fax: 91 508 95 62 - carabanchelalto@aavvmadrid.org - www.carabanchelalto.org



**CRISIS
+ IMPUESTOS
+ TASAS**



Óptica Carabanchel

**Avda. Carabanchel Alto, 74
28044 - MADRID
Teléf. 91 508 28 09**

**ÓPTICA CARABANCHEL VALENTIN
DESEA A SUS CLIENTES Y AMIGOS,
FELIZ NAVIDAD Y PROSPERO AÑO 2010**

¿Por qué usa dos gafas ?

USE
PROGRESIVOS



AUDÍFONOS

Diagnósticos y adaptación
personalizados



**DESCUENTOS ESPECIALES PARA LOS SOCIOS DEL CENTRO
DE LA TERCERA EDAD FRANCISCO DE GOYA
Y ASOCIACIÓN DE VECINOS DE CARABANCHEL ALTO**

PREGÓN FIESTAS CARABANCHEL ALTO 25-6-2009

Buenas tardes Karabanchel ¡¡¡¡

Vecinas y Vecinos.. Árboles y pájaros...
Se me llena la boca cuando digo cual es mi Barrio Nuevo: Karabanchel ¡
Es sinónimo de resistencia, de lucha, de recuerdos y no todos buenos...
Recuerdos de una Kárcel política que se pretende en el olvido,
de una Biblioteca desaparecida,
de Piscinas masacradas y dejadas a la OLÍMPICA altura del betún.

Resistencia de ciudadanos torturados y "presuntamente"
engañados con misteriosas obras,
que **destrazan** nuestro patrimonio Cultural y Natural...
porque va a quedar muy bonito... con nuestro dinerito
Recaudadito con el impuesto revoltoso de los parquímetros,
(entre otros ...)

Vengo, vengo, vengo de Lavapiés,
donde la caña no crece y donde la inmigración se llama Integración,
y donde están tardando en pedirme un pregón...
Llevo poco tiempo en el Barrio,
pero lo que menos me ha costado es sentirme como una reina...
y no soy monarquica...
ni siquiera exstrictamente...



Aquí tb mucha gente ha llegado, de Perú, Colombia y todos lados...
Y aquí estamos. Somos 1, xq. Somos un equipo, si queremos. EQUIPO ¡¡¡¡
Tenemos referencias:

La Nueva Casa del Barrio, esfuerzo de pocos (de momento) para disfrutarlo todos ...

La cañera sala de teatro Tarambana que ahí es na..

Los Amigos de los Árboles de Antonio López,

La Plataforma de jóvenes de Karabanchel Alto, siempre renovando y aportando..

TREPA, (Trabajadores Especializados en Poda y Arboricultura) con quien podéis contar para cualquier apoyo...
terrestre o aéreo, y por supuesto La AVCA, que , como el agua, se infiltró desde la Dictadura cumpliendo ahora
35 años como catarata luchando por la integración y solidaridad cultural y ...NATURAL,

Somos muchos, y ellos parece que no lo saben... pero tendremos que hacernos a la idea nosotros,
incluso votando de vez en cuando... participando tb. de las actividades que podamos..

y sobretodo **construyendo** propuestas VALIENTES y Activas

POR UN BARRIO Y UN MUNDO MEJOR.

Sigamos siempre los ritos y los gritos de la Tierra

Y, a quien se interfiera en este torrente, le dedicamos el estribillo de este chotis:

Y Anda y que os onduen con la permanent, y pa suavizarse que os den con crem..

se lo pues decir a una chica bien, que lo que es a mí no ha nacido quien.

Gracias y a disfrutar las FIESTAS

Rosa Villalba (Asociación TREPA)



VECINO OPINA LA ASOCIACION ES DE TODOS

CENTRO DE SALUD DEL PAU DE CARABANCHEL ALTO

El 18 de Octubre, la Asociación realizó una manifestación por las calles del barrio, hasta la parcela donde se construirá un Centro de Salud, en terrenos del PAU, adjudicada desde hace cuatro años, y no se ha puesto ni un ladrillo, es mas ni siquiera están los carteles anunciando la construcción de dicho Centro.

Con una buena participación de los vecinos (cerca de 700 personas) y que esperamos que mejore en sucesivas manifestaciones, y que cuenta con un alto espíritu reivindicativo.

Todos conocemos la política privatizadora de la Presidenta de la Comunidad de Madrid en materia sanitaria, en perjuicio de lo público, con el consiguiente deterioro de la calidad y eficacia para los vecinos, pues a pesar de haber aparecido en la Prensa, anuncios de construcción de nuevos Centros de Salud en Madrid, no se ha anunciado ninguno hasta la fecha.

La Asociación tiene previsto, solicitar una cita al Consejero de Sanidad Sr. Quemes, para que nos informe de la situación sanitaria actual y futura, y exigirle la rápida construcción de este Centro en terrenos del PAU, tan necesario para los miles de familias que allá habitan, como para los vecinos de esta zona del barrio, que verán descongestionados los Centros de Guayaba y Aguacate, actualmente con una masificación al limite de su capacidad.



HERBOLARIO - CLÍNICA FÉLIX

Mercedes Rodriguez, 1º Bajo E
Telf.91 508 63 69

- * RECUPERACIONES FUNCIONALES
- * MASAJE DEPORTIVO
- * QUIROMASAJE
- * ARTRITIS ARTROSIS
- * LINFÁTICO
- * ACUPUNTURA
- * PRACTICANTE - ATS
- * CONSULTA DIARIA IGUALATORIO
- * ANALÍTICA BASICA
- * TRATAMIENTOS NATURALES



C. D. EMPERATRIZ

ACTIVIDADES

| | |
|------------------------------|--------------------------|
| KARATE (Infantil y Adultos) | AQUAGIM |
| AEROBIC (Infantil y Adultos) | AQUAEROBIC |
| CULTURISMO - PESAS | PISCINA CLIMATIZADA |
| FITNES | CURSILLOS DE NATACIÓN |
| PREPARACIÓN FÍSICA | NATACIÓN LIBRE |
| FULL CONTACT | MATRONATACIÓN |
| KICK BOXING | CURSOS DE BUCEO |
| KENPO | CURSILLOS DE VERANO |
| | SAUNA GRATIS PARA SOCIOS |

Abierto todo el año



Avda. de Carabanchel Alto, 16 - Telfs. 91 508 11 57 - 91 508 55 59



Mafesin

Correduría de Seguros, S.l.

- AUTOMÓVILES
- PENSIONES
- COMERCIO
- HOGAR
- VIDA
- SALUD
- COMUNIDADES
- ACCIDENTES
- ETC.

Alfredo Aleix, 5 - 28044 MADRID - Tel. 91 508 14 87 - Fax: 91 508 11 21

**Green
Can
CLINICA
VETERINARIA**

- CONSULTAS
- VACUNACIONES
- CIRUGÍA
- ANÁLISIS
- RAYOS X
- PELUQUERÍA
- BAÑOS
- ALIMENTACIÓN
- ACCESORIOS
- VISITAS A DOMICILIO

Parque Eugenia de Montijo, 42
Tlf. 91 466 29 96 - 91 525 16 94
28047 MADRID

CONTRA EL DESPILFARRO MUNICIPAL: NO A LA TASA DE BASURAS

Las vecinas y vecinos de Madrid y muchas organizaciones sociales han mostrado su rechazo contra la nueva tasa que el Ayuntamiento de Madrid ha impuesto para tapan un poco sus enormes deudas.

El Ayuntamiento de Madrid nos quiere obligar a pagar una nueva tasa por la recogida de basuras, con la excusa de que hasta ahora era "gratis". El incremento del IBI producido en 1986, y sobre todo en los años siguientes, compensó con creces lo que se pagaba por la recogida de basuras hasta entonces. Y ahora el gobierno municipal de Gallardón quiere rescatar esta tasa por un servicio que ya pagábamos sobradamente. Mientras que **tú pagas dos veces** (IBI y Basura) nuestro alcalde ha eliminado la tasa con la que se gravaba a las grandes empresas generadores de basura.

- El Ayuntamiento justifica la nueva tasa en razones ambientales y en cumplimiento del principio de *quien contamina, paga*, pero es **rotundamente falso**. Esta no es más que otra muestra de la insaciable política fiscal que Gallardón practica sobre los ciudadanos (con medidas que incluso la justicia ha invalidado, como la extensión de los parquímetros, vados, multas de tráfico, etc.), para compensar su gestión derrochadora.

- Este atraco **no es una tasa en favor del medio ambiente**: no se aplica la Ley de Residuos nacional ni europea, ni fomenta las prácticas responsables que podrían estimularse. No fomenta la recogida selectiva, ni medidas educativas y ciudadanas para el medio ambiente urbano.

Desde que gobierna el actual alcalde los impuestos municipales han subido un 170 % de media: **cada vez pagamos más y recibimos menos**. Este año pagarás 130 euros más de media que en 2008 en los impuestos municipales. Mientras, las inversiones en dotaciones sociales caen en picado en los distritos y barrios, se recortan las prestaciones sociales, los servicios públicos se privatizan, masifican y se deteriora su calidad.

- **Los vecinos con menos recursos serán los que más paguen**. Porque la tasa es progresiva según el valor catastral de las viviendas pero sólo hasta las valoradas en 150.000 euros. A partir de esa cantidad se acaba la progresividad de forma que paga igual una vivienda de ese valor que otra de un millón de euros.

- **La única intención de esta tasa es recaudar, exprimiendo al vecindario**, sin tener en cuenta la carga que supone sobre muchos madrileños en tiempos de crisis y paro: el ayuntamiento espera obtener 168,3 millones de euros cuyo destino no es mejorar un servicio ni la vida de los ciudadanos sino "tapar" algunos de los agujeros que la penosa gestión del gobierno municipal ha venido haciendo estos años.

Los vecinos y vecinas de Madrid creemos en los impuestos destinados al reequilibrio social y territorial en nuestra ciudad, a crear mayores oportunidades de progreso y calidad de vida para todos. Pero no creemos en tributos medievales para paliar la inmensa deuda de nuestro alcalde, resultado de una política al servicio de las grandes empresas, las construcciones megalómanas y a la propaganda y exaltación de su inmenso egocentrismo.

El destino de la tasa no es mejorar los servicios urbanos ni atender a los ciudadanos, sino afrontar las deudas del despilfarro municipal, cargando el peso, como siempre, sobre las espaldas de los trabajadores y los pequeños comerciantes.

El jueves 8 de octubre realizamos una asamblea informativa en la que se explicó todo lo relativo a esta tasa, y junto a otras Asociaciones de Vecinos de Madrid hemos convocado a los madrileños a movilizarse contra el abuso recaudatorio. Así se ha realizado en Madrid una multitudinaria manifestación el 28 de octubre y una concentración el 15 de noviembre, para exigir la **RETIRADA DE LA TASA DE BASURAS y POR UN MADRID MÁS SOLIDARIO Y MÁS JUSTO**.

Además hemos promovido, entre otras acciones, la **solicitud del aplazamiento del pago**, tal como permiten las leyes tributarias.

Puedes obtener más información en el local de la Asociación, en nuestra web y en la siguiente:

<http://vecinoscontralatas.blogspot.com/>



PARQUÍMETROS: LA JUSTICIA CONFIRMA QUE FUE NULA LA IMPLANTACIÓN DE LOS PARQUÍMETROS EN 2006

Ya informamos que hace un año el juzgado de lo Contencioso Administrativo nº 26 de Madrid dictó sentencia nº 253/2008 por la que declaraba NULO, por no ser conforme a derecho, el Decreto del Concejal de Gobierno de Seguridad y Servicios de la comunidad de 16 de febrero de 2006, por el que se ampliaban los límites del Servicio de Estacionamiento Regulado a numerosos distritos y barrios de Madrid, no sólo de la periferia.

El Ayuntamiento de Madrid trató de solucionar el vacío legal incorporando, en la ordenanza que regula las tasas que se pagan por los tiques de los parquímetros, una disposición adicional con las zonas de ampliación. Este truco legal ha sido recurrido de nuevo ante los tribunales, y en cualquier caso sólo tiene efectos a partir de 1-01-2009.

Recientemente la sala de lo Contencioso Administrativo sección 2ª del Tribunal Superior de Justicia de Madrid ha dictado sentencia nº 911/2009 confirmando la anterior, que de esta forma adquiere carácter de FIRME.

Al ser declarado NULO el mencionado decreto, es como si no hubiera existido, lo que significa que son nulos todos los actos que hayan estado basados en dicho decreto, por el que se aplicó la zona SER a nuevos distritos y barrios de Madrid a partir de 1-03-2006.

No se trata de un “defecto de forma”, sino que la ampliación se decretó por persona que no tenía competencia para ello, ya que dicha competencia, como dice la sentencia, recae en el PLENO del Ayuntamiento de Madrid.

Por lo tanto ha quedado sin validez, a todos los efectos, la regulación del Servicio de Estacionamiento Regulado en las zonas comprendidas en el decreto anulado, desde el 1 de marzo de 2006 hasta el 31 de diciembre de 2008, estando pendiente de resolución la validez de la regulación a partir del 1-01-2009.

Son por tanto nulos, además de los contratos firmados con las empresas concesionarias

- Las tarjetas de residente pagadas por los vecinos de los citados barrios en los años 2006, 2007 y 2008
- Las multas impuestas por falta de distintivo en los barrios ampliados en 2006
- Los tiques abonados en los parquímetros de las zonas de ampliación.

Por ello, las personas a las que el Ayuntamiento de Madrid les haya cobrado indebidamente alguna cantidad por alguno de estos conceptos, tienen derecho a reclamar las cantidades correspondientes, con sus recargos e intereses de demora por el tiempo transcurrido desde el abono indebido hasta la fecha de su devolución. El plazo para interponer la reclamación es de un año a partir de la fecha de la sentencia firme.



PARQUIMETROS
(Continuacion)

El Ayuntamiento de Madrid gobernado por Gallardón no parece tener intención de cumplir con la sentencia, ni en lo que a la retirada de parquímetros del barrio se refiere (al revés, los están reponiendo estos días), ni en lo que respecta a la devolución de las cantidades indebidamente recaudadas. Es inadmisibile que el Alcalde, elegido por los vecinos, adopte esta actitud de prepotencia, trate de ignorar dos sentencias judiciales y continúe sin resolver una situación que perjudica con claridad a los vecinos y pequeños comerciantes de los barrios periféricos. ¡Qué injusto es que la justicia se aplique de manera diferente a los de arriba o a los de abajo!.

Habrá que seguir luchando, como llevamos haciendo casi cuatro años, con la ilusión que nos da saber que no sólo la razón está de nuestra parte, sino también la justicia.

Los modelos de instancias se pueden recoger en el local de la asociación de Vecinos los lunes de 7 a 9 de la tarde, y también están disponibles en la web

www.parquimetrosfuera.org

BARRIOS DE MADRID A LOS QUE SE AMPLIÓ EL SER EN 2006 Y QUE HAN QUEDADO AFECTADOS POR LA SENTENCIA QUE DECLARA NULO EL DECRETO DE AMPLIACIÓN
(zonas sombreadas, además de los cascos históricos)

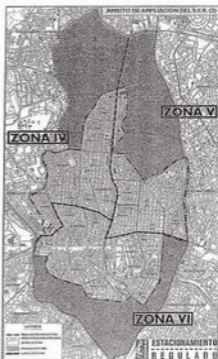

AC
ARCHICOPY, S.L.

- * FOTOCOPIAS BIN Y COLOR
- * REPRODUCCIÓN DE PLANOS
- * ENCUADERNACIONES
- * ARTICULOS DE OFICINA, ETC.

AV.CARABANCHEL ALTO, 62 - BAJO - MADRID 28044
 TLF: 913094541 FAX: 91 3094551
archicopy@archicopy.e.telefonica.net

Perfil
elquileros

JOVENES DESDE 5 €
MAYORES DESDE 3 €

Avda. Carabanchel Alto, 10
 Teléfono 91 508 89 76
 28044 MADRID



NACEX

Servicio Exprés

Comprometidos por la calidad
con total entrega

C/. JENARA GOMEZ, 6

28044 MADRID

Tel. 91 422 01 63

Fax: 91 462 79 85

900 100 000

Información General

<http://www.nacex.com>

E-mail: nacex@nacex.com



SERVICIOS INTEGRALES MALDONADO

ANTENAS PARABOLICAS
PORTEROS AUTOMATICOS
ANTENAS COLECTIVAS
CONSERVACIONES
MANTENIMIENTOS
SATELITE DIGITAL
TERRESTRE DIGITAL



Avda. Carabanchel Alto, 56

Telfs. 91 508 23 94

Fax. 91 508 24 98

28044 MADRID

Empresa Autorizada
N.º 4.189

PRESUPUESTO SIN COMPROMISO

MULTISERVICIOS IMEVA

Tif. 91 508 72 55

Fax. 91 508 02 73

E-mail:

todo@limpiezasimeva.com

www.limpiezasimeva.com

Limpezas de URGENCIA
Limpezas de OBRA
Limpezas de TEMPORADA
Limpezas de COMUNIDADES
Limpezas de OFICINAS
Limpezas de CRISTALES
Limpieza de COLEGIOS, ACADEMIAS, ETC.
Limpezas de LOCALES Y NAVES INDUSTRIALES
Limpieza de MOQUETAS, TAPICERIAS Y ENTELADOS.
Jardineria
Conserjeria
Servicios Domesticos (Asistencias)

Participación de los vecinos.

Quién no ha cerrado en alguna ocasión los ojos y se ha puesto a imaginar el mundo ideal en el que le gustaría vivir?. Por lo menos y si que lo he hecho, y en ese mundo existiría una sociedad solidaria que luchaba por conseguir un mundo aún mejor con la ayuda y el apoyo de todos. "Todos a una" (como en Fuenteovejuna).

Sin embargo la realidad manda, y nos encontramos con una sociedad y por lo que nos toca, un barrio, en el que cada vez apoyamos menos las reivindicaciones que nuestros representantes hacen en nombre de todos. Vemos que existen problemas (calles sin asfaltar), carencias (ambulatorio para el PAU), injusticias (parquímetros) ... Y esperamos que sean otros los que lo soluciones y den la cara.

Supongo que esto es simplemente un reflejo de lo que ocurre con nuestra sociedad, nos hemos acomodado y esperamos que las soluciones vengan solas o que otros lo solucionen por nosotros y si no... ¡que se le va a hacer!. Hemos perdido nuestro espíritu de lucha y de reivindicación, que antes eran la bandera de los barrios obreros, estamos perdiendo nuestra identidad y a formar parte del "montón".

Pensábamos que con la incorporación masiva de los nuevos vecinos íbamos a tener más fuerza y un soplo de aire fresco y con sorpresa nos hemos encontrado con que siguen siendo los mismos los que tiran del carro y dan la cara por todos, los de antes más los de ahora... Y los problemas siguen estando ahí, los de antes y los de ahora.

Yo creo que ya es hora de que todos arrimemos el hombro y de que nos incorporemos a esa lucha vecinal por lo que es nuestro y lo que más cerca tenemos, nuestro BARRIO, porque es tarea y obligación de todos mejorarlo para que sintamos con orgullo que formamos parte de él y que para que se mantenga vivo él nos necesita activos.

No podemos dejar que el desánimo, la falta de tiempo, la desidia y todas esas actitudes que nos acchan se apoderen de nosotros. En nuestras manos está el despertar de ese letargo y abrir los ojos ante lo que nos rodea y pelear para mejorarlo. Es obligación de todos y todos podemos hacer y aportar algo. Cuantos más seamos más fuerza tendremos y más enriqueceremos el lugar en el que hemos decidido vivir y compartir.

"TRAELO y te lo IMPRIMIMOS"

Practicamente desde cualquier soporte y en cualquier sitio.



Laboratorio Fotográfico
Digital y Analógico

Fotocopia e Impresión
láser color y B/N

iDiMAGEN

Estudio Fotográfico Digital

Regalos personalizados
con tus fotos e imágenes
www.regalospersonales.com

¡¡ NO PIERDAS TUS RECUERDOS !!

EL BARRIO EN LA PRENSA

A pesar del paréntesis veraniego la prensa ha venido cargada de noticias relacionadas directamente con nuestro barrio durante los meses transcurridos desde el último boletín. Aquí dejamos una selección de los temas que más han llamado la atención de los medios de comunicación. ¿Quieres seguir esta información al día? Todas estas noticias quedan recogidas, en toda su extensión, en nuestra web. ¿Aún no la conoces? Visítanos en www.carabanchelalto.org. Las noticias relacionadas con la lucha antiparquímetros aparecen en nuestra otra web: www.parquímetrosfuera.org.

Denuncia de la incomunicación de la línea 11 del Metro

Publicado en *Madridiario*, *El País* y otros medios a lo largo del mes de junio

Durante varias semanas a partir de junio la línea 11 de Metro quedó desconectada del resto de la red por las obras de la Línea 6.

Las peticiones para modificar el proyecto y poder mantener el enlace en al menos un sentido desde Plaza Elíptica cayeron en saco roto.

A pesar de los avisos y del apoyo de la FRAVM, la Comunidad de Madrid nos dejó incomunicados durante ese periodo, y dejó en evidencia, más que nunca, la necesidad de ampliar la línea 11 hacia el interior de Madrid.

Alegaciones para conseguir equipamientos sociales en los terrenos de la antigua cárcel

Publicado en *elmundo.es*, *Madridiario* y otros medios a finales de julio

El 22 de julio se presentaron más de 2.000 alegaciones contra el proyecto urbanístico de reforma de los terrenos de la antigua cárcel de Carabanchel. La dedicación de buena parte de la superficie a fines especulativos (oficinas y viviendas de peso libre), el escaso tamaño del hospital propuesto y la ausencia de un verdadero espacio para la Memoria Histórica centran las críticas de dichas alegaciones.

Operación 'parche' en Carabanchel

20 Minutos, publicado el 14 de agosto

El gratuito más vendido se hacía eco de la carta de un vecino de nuestro barrio, acompañada por numerosas fotos, de la que recogemos un extracto a continuación: "Como vecino de Carabanchel Alto y persona con movilidad reducida no comprendo por qué en las calles de mi barrio -muchas intransitables para personas con movilidad reducida por ser estrechas, carecer de rebajes y tener un pavimento de parches sin asfalto nuevo desde hace más de 30 años- la única mejora que se ha acometido ha sido tapar con desgana unos pocos de los numerosos baches existentes. Me parece absurdo todo este abandono cuando hay zonas de Madrid en buen estado que se están modificando constantemente. En la periferia de la capital también vivimos personas".

El PSOE pide dotaciones culturales en los nuevos barrios

Publicado por *Madridiario* el 17 de agosto

En pleno verano, el PSOE municipal reclamó equipamientos para los PAU, empezando por una biblioteca y un centro cultural, como mínimo, para cada uno de los nuevos desarrollos, y en el caso de nuestro barrio, acentuó que era el peor tratado por el consistorio porque no se había proyectado ningún equipamiento cultural en esta legislación.

CAS Madrid denuncia que el hospital de Carabanchel tendrá 384 camas para medio millón de habitantes

Publicado por *Europa Press* el 6 de septiembre y recogido por *El Distrito*

Críticas al proyecto de la Comunidad de Madrid a las que se sumó nuestra asociación. El escaso tamaño previsto para el hospital hace inviable que funcione como centro de referencia para Latina y Carabanchel. El modelo de gestión privada, no definido aún pero sí anunciado ya por el consejo, también nos hace temer un funcionamiento deteriorado y lejano a la función pública no lucrativa que se espera de un centro hospitalario.

IU denuncia el estado 'lamentable' de las calles y aceras en Carabanchel Alto

Publicado por *Europa Press* el 9 de septiembre

En línea con la carta publicada menos de un mes antes en 20 Minutos, el grupo municipal de Izquierda Unida recorrió las calles de nuestro barrio señalando los numerosos "puntos negros" del abandono de nuestros viales.

Oposición rotunda a la incineración de residuos en las cocheras de la EMT

Noticia recogida por *El Distrito* el 8 de septiembre

En numerosas ocasiones hemos explicado en este boletín los problemas vinculados al proyecto de incineración de residuos contaminantes que pretende realizar la EMT en las antiguas cocheras. En este caso, El Distrito se hacía eco de las protestas e informaba detalladamente de los riesgos y problemas vinculados a esa incineración, fórmula elegida sólo por ser la más barata para deshacerse de los hidrocarburos que contaminan el suelo del antiguo depósito de autobuses.

Presentado recurso contra la ordenanza que pretende legalizar el SER en la periferia

Nota de prensa hecha pública el 5 de octubre, publicado por *Europa Press* y *Madridiario*

En diciembre de 2008 el Ayuntamiento de Madrid aprobó de tapadillo, sin que se hiciera público, una nueva ordenanza que regulaba el SER, tras el varapalo judicial de septiembre de 2008 contra el decreto de Pedro Calvo. Este recurso, presentado por nuestra asociación, abre un nuevo camino para lograr el desmantelamiento definitivo de los parquímetros, aunque es un camino aún largo.



Desmantelado el poblado de Aguacate

Madridiario y El Distrito recogen la noticia el 6 de octubre

El poblado chabolista de Aguacate fue definitivamente desmantelado el 6 de octubre. Tras años de protestas por las condiciones de insalubridad del lugar para propios y extraños, y especialmente perjudiciales para los niños que habitaban el asentamiento, el Ayuntamiento derribó los chamizos y tapió los accesos, sin dejar constancia clara del destino dado a sus habitantes.

En Carabanchel quieren que su hospital se llame Marcelino Camacho

Noticia publicada el 8 de octubre por elmundo.es

En esta fecha se hizo la solicitud formal a la Comunidad de Madrid para que el hospital que se levante allá donde estuvo la cárcel de Carabanchel lleve el nombre de uno de los presos políticos que estuvieron recluidos en ella: Marcelino Camacho. En homenaje a su figura, como luchador por las libertades y la justicia social, y por extensión, en homenaje a todos los luchadores por la libertad y la justicia que pasaron por ese penal.

El TSJM ratifica la anulación de la extensión del SER a la periferia

Publicado el 9 de octubre y días siguientes por Europa Press, ABC, El País, El Mundo, ADN, Madridiario, la prensa gratuita y numerosos medios de Internet

Quizás es la noticia estrella de la temporada. Toda la prensa local y algunos medios nacionales se hicieron eco extensamente.

Muchos hicieron hincapié en la acumulación de sentencias desfavorables que está sufriendo Ruiz-Gallardón en los últimos meses.

El Ayuntamiento de Madrid intentó encubrir la magnitud de la noticia hablando de un "defecto de forma" (desgraciadamente, con éxito en sus medios más afines, y no hablamos sólo de los tradicionalmente 'conservadores'), pero lo cierto es que se enfrenta a la necesidad de devolver lo cobrado en tiques, multas y tarjetas de residente durante casi tres años en medio Madrid.

Campaña y manifestación contra la tasa de basuras

Nota de prensa el 19 de octubre, recogida por Europa Press, ADN, ABC y El País

Comienza aquí el otro gran foco informativo de la temporada. La noticia de estas fechas recogió la propuesta de varias asociaciones vecinales, incluida la nuestra, para que los vecinos eviten el pago de esta nueva tasa injusta y abusiva solicitando su aplazamiento, además de anunciar la primera manifestación en su contra para el 28 de octubre. Posteriormente llegarían más movilizaciones y noticias.

Manifestación por un nuevo centro de salud en Carabanchel Alto

Publicado por Europa Press y ADN el 19 de octubre

Los vecinos de Carabanchel Alto nos manifestamos el día 18 por las calles de nuestro barrio reclamando un nuevo centro de salud en el PAU, que complemente al único existente actualmente en Guayaba. Centenares de vecinos caminaron hasta la parcela del PAU donde está proyectado y prometido desde hace muchos años ese centro de salud que sigue sin llegar.

Renovación del memorial en honor de los presos de la cárcel de Carabanchel

Noticia del 25 de octubre publicada por Europa Press y ABC entre otros

Un año después del derribo de la cúpula de la antigua cárcel y de la pérdida de ese símbolo para la Memoria Histórica, los colectivos vecinales volvimos al solar para reparar y ampliar el memorial en honor de los presos y represaliados de la dictadura.



Supermercados MAXCOOP



Eugenia de Montijo, 109
Tel. 91 508 80 96
Madrid
Avda. Juan Carlos I, 17
Tel. 91 688 52 04
LEGANÉS (Madrid)

C/. El Sol, 5
Tel. 91 694 50 87
LEGANES (Madrid)
C/. Monegros, 10 - Local 20
Tel. 91 688 47 96
LEGANÉS (Madrid)



FRUTAS HNOS. GUTIERREZ

Servicio a domicilio

Comedores. Residencias. Restaurantes.
Empresas. Colegios.
PRECIOS ESPECIALES

c/ Alfredo Aleix, 36, puesto13.
Tf.:91 508 57 41. MADRID

.....

ADMINISTRACIÓN DE FINCAS

¿SOMOS TODAS IGUALES? sí, si ofrecen lo mismo, claro...

- ☛ Administración y constitución de Comunidades.
- ☛ Experiencia en gestión de Comunidades de obra nueva.
- ☛ Asesoramiento en reclamación de defectos constructivos.
- ☛ Asesoramiento legal en general.
- ☛ Oficina virtual 24 horas.
- ☛ Asesoramiento en obras de rehabilitación (ITPE).

La defensa de sus derechos e intereses son nuestros objetivos.
Somos lo que buscas.

Comprábelo llamando al 915 039 141 o escribiéndonos a gf2000@gf2000.com

Más sobre los terrenos de la cárcel de Carabanchel

En el número de junio de esta revista, informábamos de la aprobación inicial, por parte del Ayuntamiento de Madrid, del Plan Parcial de Reforma Interior.

Se presentaron alegaciones por parte de miles de vecinas y vecinos de los alrededores del solar, así como por parte de las Asociaciones de Vecinos. En este momento no ha habido respuesta a dichas alegaciones, por lo que estamos pendientes de las mismas.

En octubre pasado, las asociaciones vecinales que llevamos luchando unos 20 años para conseguir que construyan un hospital en estos terrenos, enviamos una carta a la presidenta de la Comunidad y al Consejero de Sanidad solicitando que el nuevo hospital llevase por nombre el de un ilustre vecino de Carabanchel, Marcelino Camacho, que además tuvo que pasar años de su vida a la fuerza recluido en la antigua prisión, por luchar por la libertad y la justicia social. Esperamos que los responsables de la Comunidad, aunque sabemos que no les hace gracia por su ideología, den este merecido nombre al nuevo hospital.

Memorial en recuerdo de los presos

Cuando se cumplía un año del derribo vergonzoso de la cúpula y los elementos más significativos de la cárcel, el domingo 25 de octubre se celebró un acto conmemorativo, en el que se reparó y amplió, con más paneles y nombres, el memorial que lleva instalado en su verja desde hace ya 6 meses.

El acto, que tuvo una notable asistencia de ex-presos y vecinos, sirvió también para reclamar que el antiguo hospital penitenciario, hoy ocupado por el Centro de Internamiento de Extranjeros (CIE), se dedique para centro por la memoria y dignidad de los que sufrieron la represión del franquismo.

Al finalizar, los presentes se introdujeron en el recinto, donde se hicieron una foto delante de una gran pancarta que muestra la cúpula y una poesía de recuerdo de su memoria.



<http://salvemoscarabanchel.blogspot.com/>

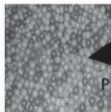

TRAVIESOS

PARQUE DE OCIO INFANTIL
PISCINA DE BOLAS



CELEBRACION DE CUMPLEAÑOS
JUEGO POR HORAS

SERVICIO DE LUDOTECA EN VERANO

PARA NIÑOS DE 3 A 9 AÑOS

JUEGOS DIRIGIDOS, TALLERES DE COCINA, MANUALIDADES, ETC



PLAZAS LIMITADAS

C/ MERCEDES RODRIGUEZ Nº8

TLF : 652 80 10 95

E-mail: traviesos@hotmail.com



CAR PIQUEÑAS

C/ PIQUEÑAS Nº 20
MADRID

DESAYUNOS Y MERIENDAS

MENU DEL DIA

MENU ESPECIAL

FESTIVOS, SABADOS Y DOMINGOS

RACIONES

PAELLAS DE ENCARGO

TODOS LOS DOMINGOS

PAELLA DE APERITIVO Y

TODO EL FUTBOL DE P.P.V.



Los viernes en Casa, quédate en el Barrio

Un viernes más. Me apetece salir y dar una vuelta con los amigos del barrio, hacer algo interesante con mi gente. Pero, ¡nada de centros comerciales! No soporto que el ocio sea consumo, que me inciten a comprar lo que no necesito o que sólo pueda ver cine yanki de encefalograma plano. Claro que tampoco me apetece irme hasta el centro de Madrid a buscar alguna alternativa cultural para comenzar el fin de semana... y además estamos en crisis, tampoco hay cuartos para gastar en teatros finos o bares caros... Pero en casa no me quedo, ¡y menos aún viendo la televisión! ¿Qué hago? ¿No hay nada interesante que se pueda hacer en el barrio un viernes por la tarde-noche?

Seguramente una reflexión parecida a ésta se nos ha pasado a todos alguna vez por la cabeza. ¿Qué hacer? Nosotros tenemos algo que proponerte. No es consumo: es gratis, es ocio, a veces más entretenimiento, a veces más cultura, y ambas cosas juntas casi siempre. Y está muy cerca.

¿Qué te proponemos? Se trata de la nueva temporada de La Casa del Barrio, que ha comenzado en septiembre y que te trae, todos los viernes, propuestas lúdicas y/o culturales para que comiences el fin de semana con buen pie y sin salir del barrio. La idea se llama "Los viernes en Casa, quédate en el Barrio".



Cinefórum. Teatro. Presentación de libros. Sketches. Cantautores. Magia. Juegos... muchas ideas caben en Los viernes de La Casa. Porque lo importante es que todos los viernes... ¡hay algo!

Ahí van algunas de las cosas que hemos hecho desde septiembre: un recital de poesía ("Cultura Indigente"), teatro de improvisación, una velada literaria con Isaac Rosa (algunos le conoceréis como columnista en el diario Público), la presentación del libro "El hombre mojado no teme la lluvia" de Olga Rodríguez (periodista experta en Oriente Medio), actuaciones de magia y teatro, videofórum con ATTAC, etc. Y muchas otras que tenemos preparadas para las próximas semanas.

Así que ya sabes: todos los viernes, en horario de tarde-noche, pásate por La Casa del Barrio. Echa un vistazo al tablón de la puerta para ver nuestras propuestas. Y si la puerta está abierta, ¡entra! Porque la entrada es libre. Y además de disfrutar de las propuestas culturales, podrás tomarte algo o matar el gusanillo durante el rato que estés en La Casa.

¿Cuándo? ¿Dónde?

Cada viernes, alrededor de las 19:30 o 20:00 horas, en la Avenida de Carabanchel Alto 64. Visita nuestra web www.casadelbarriocarabanchel.es para enterarte de las novedades o apúntate a nuestra lista de correo escribiendo a info@casadelbarriocarabanchel.es.

Te esperamos en La Casa del Barrio,

¡la casa de todo el barrio!





**Bar - Cervecería
ALVES**

Menú Diario
Raciones
Especialidad bacalao

Francisco José Alves

Teléf.: 91 511 15 20
91 508 69 62
Móvil: 649 558 401

Aguilar del Río, 13
28044 Madrid



Voces desde y contra los Centros de Internamiento de Extranjeros

Un clamor que golpea a la puerta de nuestras casas

La presentación del libro "Voces desde y contra los Centros de Internamiento de Extranjeros (CIE)", realizado por la Red del Ferrocarril clandestino, Médicos del Mundo Madrid y SOS Racismo Madrid, ha puesto al descubierto la dolorosa realidad que sufren cientos de personas inmigrantes, recluidas durante un máximo de 40 días en estos centros por el solo motivo de no tener su situación administrativa regularizada.

Este informe recoge testimonios, historias de mujeres y hombres que han estado retenidas en el CIE de Aluche en los últimos dos años. Allí donde cuando hoy pasemos con el coche, 280 personas estarán privadas de su libertad apenas por no tener un papel. No hace falta agregar nada más, simplemente escuchar las voces del silencio que se escapan por los ventanales azules que podrán ocultar las rejas, pero no el clamor de justicia y humanidad que golpea a las puertas de nuestro barrio.

• Fumigan con nosotros adentro, no nos dejan salir a la calle o al patio, está lleno de cámaras, son de esas cárceles que he visto yo en las películas con agua sucia por el suelo, con agua del tubo porque, bueno, están en obras. Hay mal olor adentro, hay humedad, es que estar ahí adentro es como he dicho al principio, es pagar el pecado que hemos venido a España sin documentos, sin papeles, de lo que somos inmigrantes, nos cobran esa deuda de inmigración. [María, ecuatoriana, retenida en noviembre de 2007].

• También un día se cayó el cielo raso, pasó como de birra. Había un chino y varios mirando televisión y se cayó un pedazo y le reventó la cabeza a un chino, a un marroquí, a un brasileño le lastimó en un brazo y a otro, no recuerdo de qué nacionalidad, en un pie. Y como el médico no llegó hasta la mañana y esto pasó a eso de las doce, lo único que hicieron fue ponerle una gata en la cabeza. [Cristian, colombiano, retenido en octubre de 2008].

• De madrugada, estaba todo el mundo durmiendo, abrieron, de que abren, todo el mundo, porque entran, con un escándalo fuerte abrieron... Cuando entraron, inmediatamente, fueron a por el señor argentino.

En esta madrugada eran cuatro policías y entraron tres, el otro se quedó al lado de la puerta y cerró. Inmediatamente le propinaron una paliza... y le fracturaron aquí en la muñeca y en el codo. A este señor se lo llevaron abajo, no sé dónde, lo desaparecieron que no se vio nunca más. [Matnuel, dominicano, retenido en febrero de 2009].

• En la segunda planta nadie me escuchaba, estaba prácticamente solo en esa planta, ya que el personal de limpieza no hacía caso a mis gritos para poder salir a ir al baño o para darme mi medicación, él desayunó me lo tratan a las once de la mañana; la comida a las cinco de la tarde del primer día de estar aislado. Pero eso no era todo, si quería orinar, tenía que hacerlo en el lavamanos, y si quería hacer de cuerpo [defecar], tenía que gritar horas para que pudieran ir al baño, un día no pude aguantar más y tuve que hacer mis necesidades en un plato descartable. Estuve días sin poder bañarme. ¡Es tanto poder poder hacer mis necesidades fisiológicas como todo ser humano y no como animal donde come, duerme y caga! [Carta de Pablo, boliviano retenido en marzo de 2008].

• Había una joven embarazada que sufría numerosas crisis epilépticas y que sólo en tres ocasiones vino el SAMUR a verla; otra chica embarazada de dos meses que comencé con una hemorragia y hasta que no pasó la mañana entera, que empecé su situación, no arribaron al SAMUR para llevarla. Pasadas unas horas la trajeron desvelta como si nada hubiera sucedido, cuando en realidad había tenido un aborto y ya había perdido el niño. [Teresa, boliviana, retenida en enero de 2009].

• Luego suben las visitas, las visitas, tu familiar espera dos, tres, cuatro horas, afuera, aunque sea invierno, y para que entre y esté luego tres minutos, máximo cinco minutos. Pero tú no puedes tocarles, estás a una distancia de metro y medio o dos metros, en una mesa, tú no puedes ni saludarles, nada, sea tu hijo, sea tu madre, sea quien sea, tú no puedes tocarles. [Diego, boliviano, retenido en enero de 2009].

Aclaración: los nombres son falsos para proteger la identidad de quienes han dado su testimonio. Se respetaron la nacionalidad y fecha de retención.

ODS Carabanchel Alto

Calle Alzina 1
(esquina Gómez de
Arteche)

Junto al PAU y frente
al colegio Amorós

Carabanchel Alto
28044 MADRID



Tfno/Fax
91 508 26 89

e-mail:
duocristal@gmail.com

DUO CRISTAL

FIESTA DEL PINAR DE SAN JOSÉ 2009

Este año, con más fuerza y participación que nunca, se ha celebrado la que ya es una tradición en nuestro barrio, la popular Fiesta del Pinar de San José.

Organizada por la Asociación de Vecinos de Carabanchel Alto y con la participación de la Asociación Deportiva del colegio e IES Antonio Machado y Asociación TREPAPA, pretende conmemorar el aniversario de dicho pinar y reivindicar su conservación.



Con un tiempo inmejorable y más vecinos y vecinas que nunca, la fiesta transcurrió amenizada con juegos y deportes, de tal manera que los niños y niñas participantes pudieron trepar al árbol y practicar tiro con arco, esgrima, voleibol, ciclismo, etc.



Al final de la mañana, se plantó un árbol y se interpretó el conocido poema al árbol.

La fiesta se cerró con una sangría para los y las más mayores y refrescos para los niños y niñas.

Como en últimas ediciones, un grupo cada vez más numeroso continuó el día con una comida campera en el pinar.

FIESTA DEL PINAR DE SAN JOSÉ

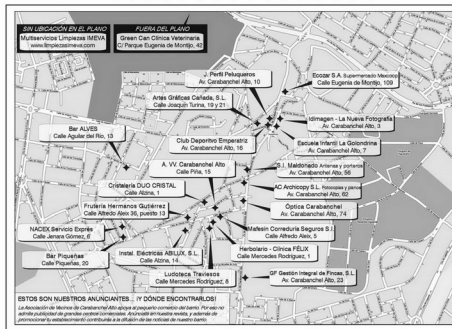

PLANO ANUNCIANTES DEL BARRIO

LOS PUEBLOS QUE AYUDARON A CONFORMAR EL GRAN MADRID

Las Cuatro Torres, los estadios Santiago Bernabéu y Vicente Calderón, la Asamblea de Madrid, la estación de Chamartín, la Caja Mágica, la M-30, el Parque de Atracciones o el Zoo. Hace poco más de 60 años Madrid no hubiera podido ni siquiera pensar en contar con estos espacios emblemáticos dentro de su exiguo territorio.

Asfixiada por sus escasas opciones de crecimiento, la capital se vio obligada entonces a tomar sus ojos hacia los pueblos vecinos más próximos como única salida a su urgente necesidad de desarrollo urbanístico.

Sin embargo, este debate ya había surgido a comienzos del siglo pasado. Las deficiencias del Ensanche de Madrid –el actual barrio de Salamanca–, planificado por Carlos María de Castro en la anterior centuria, eran palpables.

El plan abogaba por las amplias calles lujosas y las edificaciones de gran volumen. No había espacio para las viviendas más modestas en las que albergar al gran volumen de inmigrantes procedentes del medio rural que llegaba sin pausa a la ciudad. La vivienda, tanto en el Ensanche como en el centro, era casi inaccesible para la nueva población, lo que provocó la aparición paulatina de un cinturón de suburbios alrededor de la ciudad, muchos de ellos, incluso asentados en terrenos pertenecientes ya a otros términos municipales.

Organizar aquel caos se antojaba prioritario. Entre 1908 y 1939 hasta siete fueron los proyectos o iniciativas que se plantearon para tratar de regular la extensión de la capital. Casi todas coincidían: la mejor solución pasaba por la anexión de los pueblos más próximos.

En 1941 la oficina técnica creada para la reconstrucción de Madrid tras la Guerra Civil, dirigida por Pedro Bigador, termina un plan que contemplaba la construcción de poblados satélites en los municipios limítrofes.

La cuenta atrás para las anexiones ya había empezado. Los municipios "escogidos" fueron: **Aravaca, Barajas, Canillas, Canillejas, Carabanchel de Arriba (Alto), Carabanchel de Abajo (Bajo), Chamartín de la Rosa, El Pardo, Fuencarral, Hortaleza, Vallecas, Villaverde y Vicálvaro**. Tendrían que esperar hasta la aprobación definitiva del **Plan Bigador, en 1947**, para empezar a formar parte de forma oficial del Gran Madrid. Chamartín de la Rosa sería el primero en hacerlo, ese mismo año. El último fue Villaverde en 1954. Una vez acabado el proceso, Madrid había pasado de contar con una superficie de 68,42 kilómetros cuadrados y 1.237.621 habitantes a un total de 607,09 kilómetros cuadrados y sumar más de 330.000 nuevos vecinos.

Razón política

Pero consideraciones urbanísticas aparte, para muchos esta decisión tenía también un marcado tinte político. "Franco, porque fue una decisión del dictador, anexión estos municipios para hacer la ciudad más grande y tener más peso como capital de España porque Barcelona crecía. Todo ello se hizo sin complementar mejoras, ayudas, servicios. Por ejemplo, Vicálvaro estuvo décadas abandonado por el franquismo. Llegaron las viviendas de los años 60 y no estaban ni hechas las calles", afirma el concejal y portavoz socialista de Urbanismo, Daniel Viondi.

MUNICIPIOS ANEXIONADOS A MADRID ENTRE 1947 Y 1954

DISTRITOS MUNICIPALES DE MADRID AÑO 2009

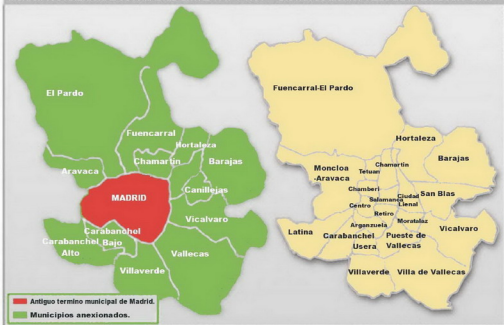

Los mapas muestran la evolución del municipio de Madrid, antes de las anexiones y en su división administrativa actual resultante en 1987.

Y es que, no son pocos los que sostienen que el ritmo de crecimiento y modernización de estos "territorios" añadidos fue más lento que el del resto de la capital, creando déficits y una conciencia de periferia que ha llegado a nuestros días.

"Si hay una fecha fatídica en la historia de Vicálvaro es la del día de su anexión a Madrid", asegura el presidente de la asociación Vicus Albus, Valentín González, quien lamenta "la pérdida total de su identidad". A su juicio, la suma a la capital no era la panacea. "En esa época Coslada era tres veces más pequeño que Vicálvaro. Entonces resurgió de sus cenizas y ahora es un pueblo importante con más habitantes, infraestructuras y servicios que nosotros. Si Vicálvaro se hubiera mantenido como pueblo tendríamos ahora un censo de 350.000 habitantes como Móstoles", sostiene Valentín, que no duda en señalar que "siempre seremos los hijos pobres de Madrid", se lamenta.

De la misma opinión son en la asociación de vecinos de Carabanchel Alto. "Habría ido mejor si no nos hubiéramos anexionado", indica su portavoz, Pedro Casas.

Precisamente en 1998, con motivo de la conmemoración del 50 aniversario de esa efeméride en su barrio, la entidad vecinal hizo público un comunicado reclamando la "desanexión".

"No tenemos más que fijarnos en cualquiera de los municipios que nos rodean como Leganés, Alcorcón, Móstoles(...) Siendo una población trabajadora como nosotros, con un nivel de vida parecido, han conseguido transformar por completo la fisonomía de sus calles, parques, polideportivos, equipamientos....sin olvidarnos de los servicios más cercanos al ciudadano, y por ello más eficientes y de calidad", argumentaban.

Una valoración menos crítica tienen en los antiguos pueblos del norte. "En el caso de Hortaleza era su única salida para salir de una situación económica muy delicada. Con la anexión, se perdió una parte importante de la identidad, pero hoy es uno de los distritos más prósperos y con más futuro. Lo único negativo es cómo se llevó a cabo el proceso, por decreto desde Madrid. Hoy algo así sería impensable", detalla Aquiles Obispo, autor del libro Más de cien años de historia de Hortaleza.

Parecido criterio muestra, el presidente de La Unión de Fuencarral, Antonio González. "Plantearse ahora la desanexión no tiene ni pies ni cabeza. Otra cosa son las carencias de este barrio. Hay un cierto desequilibrio con respecto a otros de la ciudad", concede. El quid de la cuestión, en opinión de Viondi, vuelve a ser la falta de competencias de las juntas municipales. "Llevamos más de 20 años desaprovechando estos espacios que deberían ser esos ayuntamientos propios con capacidad de gestión y de resolver directamente los problemas de los ciudadanos, lo que provoca que, al final, la gente opte por decir que se vivía mejor separado".

Reconocimiento

PSOE e IU en San Blas han encabezado una iniciativa ante la Junta para añadir el nombre de Canillejas a la denominación del distrito. "Hace 60 años, cuando aún no existía San Blas, sí existía Canillejas. Pedimos que no se pierda su identidad".

Futura reorganización

El Ayuntamiento de Madrid creó en la pasada legislatura una comisión para estudiar una posible nueva división administrativa de los distritos. El debate a día de hoy está aparcado y lo estará, al menos, hasta el próximo 2011.

ARTICULO DE PRENSA PUBLICADO EN
LAS GACETAS LOCALES "por Raquel Cuenca"



CARTEL QUE INDICA LA ENTRADA EN CARABANCHEL ALTO.
Antigua Carretera M-410, en Calle Antonia Rodríguez Sacristán.

Buzón de sugerencias

Mandanos tus Denuncias, sugerencias, Foto Denuncias, hay un espacio para ti en este boletín

www.carabanchelalto.org

EMPRESA DE MONTAJES E INSTALACIONES ELECTRICAS



ABILUX, S.L.

INSTALACIONES ELECTRICAS

Se realizan todo tipo de trabajos en
Instalaciones Eléctricas

- Instalaciones eléctricas en viviendas, locales comerciales,
naves industriales, etc...
- 7 Instalación de acumuladores de calor, para la tarifa nocturna.
 - 7 Instalación y reparación de porteros automáticos.
 - 7 Instalaciones eléctricas en reformas de fincas antiguas, centralización de contadores y derivaciones individuales.
 - 7 Cambios de tensión - Dictámenes eléctricos.

presupuestos sin compromiso
servicios permanentes
teléfono y fax: 91 508 30 05
móvil: 629 14 52 67

C/. Alzina, 14
28044 MA DR ID



Artes Gráficas
Cañada, s.l.

IMPRENTA ENCUADERNACIÓN IMPRESION DIGITAL

CUALQUIER DOCUMENTO DESDE CUALQUIER SOPORTE
A PAPEL O CARTULINA EN COLOR O BLANCO Y NEGRO
FOTOCOPIAS B/N - FOTOCOPIAS COLOR
ENCUADERNACIÓN - WIRE - FASCÍCULOS
RESTAURACIÓN DE LIBROS - PLASTIFICADO
REVELADO FOTOGRÁFICO NORMAL Y DIGITAL
MATERIAL DE OFICINA - PAPEL CONTINUO
RECLAMOS PUBLICITARIOS - CARTELERÍA
SERVICIO DE FAX (ENVÍO Y RECEPCIÓN)
GRAN SURTIDO EN INVITACIONES DE BODA
Y REGALOS PARA CELEBRACIONES
COMUNIONES - BAUTIZOS - ETC.

REGALOS PERSONALIZADOS A TU FOTOGRAFÍA

PASAMOS A DVD

CINTAS DE VHS - BETA - 2000 SUPER 8 - AMERICANO

RECARGA DE MÓVILES CUALQUIER OPERADOR

C/. Joaquín Turina, 19 y 21

Teléf. y Fax: 91 508 98 15

E-mail: grafican@ya.com



ESCUELA INFANTIL

La Golondrina



- * ESTANCIA POR HORAS
 - * FIESTAS DE CUMPLEAÑOS
 - * ESTANCIA PARA NIÑOS DE 3 A 6 AÑOS CUANDO CIERRA EL COLEGIO
- ENTREGA Y RECOGIDA DE LOS NIÑOS EN COLEGIOS
(Machado, Amorós, Escuelas Pías)
- PSICOMOTRICIDAD - PEDAGOGÍA
APRENDIZAJE DE LA LECTO-ESCRITURA

**NO CERRAMOS
EN VERANO**

MATRÍCULAS ABIERTAS DESDE ABRIL

Horario: 7,00 h. a 19,00 h.

AVD. CARABANCHEL ALTO, 7 - 28044 MADRID - 91 508 12 34 - 617 217 697

Fiestas de Carabanchel Alto. Cada año más y mejor.

Tras un duro año de luchas... ¡¡Llegaron nuestras fiestas!! Las fiestas de Carabanchel Alto.

Como es habitual, la Junta Municipal no nos lo puso fácil, es más, este año con la excusa de la crisis recortó a la mitad la miseria que dio el año pasado. Pero no fue impedimento para que la Asociación de Vecinos, la Plataforma de Jóvenes y las/os vecinas/os consiguiéramos de nuevo construir unas estupendas fiestas. Este año en el distrito sólo ha habido las fiestas de S. Isidro, las de Santiago y las nuestras, es decir, somos el único barrio del distrito que hemos conservado nuestras fiestas.

Conseguir sacar adelante nuestras fiestas significa estar desde finales de Abril planificando actividades, contactando con colaboradores/as, peleándonos con la Junta hasta el último momento...pero no conseguirán robárnoslas.

De nuevo como barrio nos crecimos ante la adversidad. La AVV ante el intento de reducir las fiestas a 3 días, lo dio todo en un día del vecino y la vecina con unas migas populares, el 1er concurso de absorbeflanes y la animación de Pablo y su karaoke, consiguiendo así tener un día más de fiestas.

La PJKA frente al intento de reducir a 1 día los espacios para jóvenes en las fiestas, organizó el Festi-Krisis, con un rapeadero, una exhibición de break-dance y una "discoteca nocturna" al aire libre.

Dimos el chupinazo de salida con el pasacalles ambientado con la generosa colaboración de las batukas de Eco-Bloko y Batuseira, y coloreado con los cabezudos de La Casa del Barrio. Nuestra amiga Rosa nos deleitó con su castizo pregón y los/as más pequeños/as disfrutaron de los primeros juegos.

Niños/as, jóvenes y mayores tuvimos oportunidad de participar y disfrutar: una gymkana adaptada para que todos/as los/as niños/as pudieran participar, un Festi-K que llenó tanto el anfiteatro que cruzarlo era una aventura, baile, ajedrez, rapeadero, concurso de tortillas, concurso de absorbeflanes donde mayores y pequeños se llenaron la nariz de nata, anillamiento de aves conociendo las aves con las que compartimos el parque, actuaciones, el III Torneo Internacional de Fútbol, 3 contra 3, charanga, exhibición de fotos, batukada, migas populares que nos comimos juntos/as con una rica sangría... llenaron nuestro maravilloso parque durante 5 días.

¡Nos vemos en las fiestas de 2010!, que serán todo lo grandes que nosotras/os queramos que sean.



VALLECAS: LA PARTICIPACIÓN APALEADA

Un grupo de vecinos acude al Pleno de la Junta de Distrito a expresar sus quejas porque el Ayuntamiento de Madrid no les permite celebrar unas fiestas populares en un solar libre. Y el "tolerante" Gallardón, por medio de su delegada en el distrito, Eva Durán, decide desalojarlos a palos, con detenciones incluso.

El Ayuntamiento de Madrid, a través de su reglamento de participación ciudadana, ofrece a los vecinos participar en unos órganos que no tienen competencia ninguna, los consejos de participación del distrito. Fuera de este cauce, nada de nada.

Es el dogma de la democracia representativa llevada a su máxima expresión: Como han sido elegidos (aunque sea con irregularidades, como ocurrió en la Comunidad de Madrid en 2003), usurpan la voluntad de sus representados en todos y cada uno de los aspectos de la gestión pública. Y quien quiera expresar su opinión fuera de los cauces establecidos, lo que le espera es la represión, como han experimentado en sus carnes los vallecacos.

No hace muchos años ocurrió algo parecido en la Elipa (Ciudad Lineal), en cuyo pleno también fue detenido con cargos el presidente de una Asociación de Vecinos. Son varios los vecinos que han sufrido sanciones injustas, incluso condenas de cárcel, por protestar contra la implantación de parqueímetros absurdos en la periferia. Y recientemente fueron detenidos 52 activistas por desplegar una pancarta en un edificio madrileño. La cosa se está poniendo seria.

El episodio podría haber pasado como un hecho aislado o anecdótico, si no fuera por los antecedentes mencionados y el contexto en el que se inscribe.

Falsa apariencia de participación. - El actual equipo de gobierno del Ayuntamiento de Madrid, con Gallardón a la cabeza, trata de dar una imagen tolerante, de buen rollo, incluso progresista, y cercana a los agentes sociales. Es verdad que ciertas cúpulas de algunas organizaciones sociales (favorecidas por cierta financiación institucional) están avalando con su actitud esta imagen que tiene mucho de propaganda y muy poco de realidad. La prueba palpable es el Reglamento de Participación Ciudadana mencionado antes, que sólo se aplica cuando no existen competencias sobre las que decidir, y en cambio no sirve cuando se trata de compartir las decisiones importantes, o simplemente no se cumple cuando se trata de la gestión de los centros municipales.



Centralización absoluta de la vida municipal. - Que no sólo vacía de competencias a las Juntas de Distrito, sino que conlleva también la privatización y la eliminación de ciertos acontecimientos populares como las fiestas de barrio, que fueron rescatadas tras la larga noche del franquismo, y que este Ayuntamiento las está suprimiendo con la excusa de la crisis (más bien su ruina presupuestaria), desapareciendo así uno de los elementos más importantes en la creación del tejido social en los barrios.

Criminalización de los movimientos sociales alternativos. - La llamada guerra contra el terror iniciada por Bush, a la que se han apuntado la mayoría de poderes mundiales, ha instaurado la doctrina del "conmigo o contra mí", estigmatizando a las personas o colectivos que no quieren participar del pensamiento único y que además deciden mostrar sus opiniones con acciones críticas contra los abusos del poder económico y político. En el caso de Vallecas, ciertos medios de comunicación y representantes municipales han querido estigmatizar a algunos dirigentes de la protesta por el simple hecho de haber formado parte de una candidatura electoral, perfectamente legal pero que a algunos no les gustaba. Una vez experimentado con cierto éxito en otros lugares, se abre en Madrid la veda para que cualquier persona o grupo de protesta pueda ser inculcado como terrorista, tratando de alejarlo de su base social y aplicando la represión por medio de los cuerpos de seguridad y del código penal.

Estado policial. - Vivimos una oleada represiva en la que Estado trata de controlar todos los movimientos y pensamientos de los ciudadanos, vigilados constantemente y a los que se les identifica por cualquier motivo o sin él, en particular si presentan rasgos diferenciados. Entre este estado de cosas y una dictadura, no hay mucha distancia.

Los vecinos y ciudadanos deberíamos prestar más atención a estos procesos anti-democráticos, mostrando una mayor resistencia en lugar de refugiarnos en nuestra vida privada, que también está vigilada. Porque lo que pretende este dispositivo represor es desactivar los focos de resistencia popular para que los poderes económicos tengan mayor facilidad para obtener unos mayores márgenes de beneficio a costa del deterioro imparable de los servicios y las condiciones de vida de los ciudadanos, en el trabajo, en el barrio o en el centro de estudios.

Nuestra vida mejorará en la medida en que nos preocupemos por el bienestar colectivo, ya que así podremos alcanzar niveles satisfactorios de bienestar particular. Y para ello debemos organizarnos y luchar.

Julio 2009

REUNIÓN CON EL CONSORCIO DE TRANSPORTES

Tras una reunión que tuvimos con el Consejero y Vice-Consejero de Transportes de la Comunidad de Madrid en julio pasado, nos reunimos con el Consorcio Regional de Transportes para exponerle los problemas que tenemos en el barrio, y que tenemos a solucionar a largo y corto plazo.

LARGO PLAZO.-

La ampliación del metro de la línea 11 desde la Plaza Elíptica hasta Chamartín en distintas fases hasta conseguir cerrarla en ambos sentidos. Comenzando de Pza. Elíptica, Santa María de la Cabeza, Atocha, hasta Conde de Casal en la 1ª etapa y así sucesivamente hasta llegar a Chamartín.

También se habla que están estudiando un tren ligero sin concretar aún de dónde partiría, pasando por Aluche y llegando a nuestro barrio sin concretar el recorrido.

Empezaremos a hacer acciones en breve para pedir que la ampliación del metro se contemple en los presupuestos de la próxima legislatura.

CORTO PLAZO.-

34 y 35: Que los tiempos de espera de estas líneas fueran mas cortos, pues en la actualidad son muy largos, para lo cual pedimos que metieran algún otro autobús para remediarlo.

121: Pedimos la posibilidad del cambio de ruta de estas dos líneas. Que la 121 se metiera desde Av. de los Poblados, Consuelo Guzmán, Las Cruces, Joaquín Turina, Pza. Emperatriz, Av. de los Poblados y su recorrido actual, pensando en facilitar a estos vecinos las consultas al medico y acercándoles al ambulatorio.

139: Su posible traslado y recorrido para que subiera desde la Av. de la Peseta, por Av. de Carabanchel Alto hasta la Plaza y después su recorrido actual, ampliándolo desde Aluche a Colonia Jardín, y al pasar por Av. de Carabanchel Alto, dar servicio de la EMT a estos vecinos que lo vienen pidiendo desde hace muchos años.

También solicitamos que la parada de Eugenia de Montijo con la intersección de Don Bosco, se trasladara a la remeida que hay después de la reforma de la antigua carretera en la Pza. del Parterre, pues todos sabemos de los atascos que se originan al tener sus paradas, varios autobuses de la EMT y los que van a Leganés, y el peligro que conlleva, pues a veces coinciden tantos, que el semáforo anterior a la parada queda tapado y no se ve, y algún vehículo se lo salta estando en rojo, con el consiguiente peligro para el peatón que en ese momento cruza correctamente el paso.

De esta reunión se quedó que se pasarían Técnicos para hacer con nosotros un recorrido por el Barrio, para poder ver sobre el terreno si era posible hacer estos cambios que solicitábamos.

Habiéndose hecho la visita con los Técnicos por el barrio, se ha visto que:

1.- El 121 no es posible su modificación, ya que teniendo que hacer la vuelta por el mismo lugar al llegar al Camino de las Cruces, es imposible el paso de dos autobuses a la vez, ya que la anchura de la calzada no lo permite, y habría que eliminar el aparcamiento total de la calle en uno de los lados.

2.- que el 121 está programado para ir por viales principales y no velan convenientemente meterlo dando una vuelta por el interior de un barrio.

3.- El 139 al ser inviable el cambio del 121, no se tocará el recorrido; lo que sí se ha solicitado, es que el horario de Comienzo del servicio por la mañana se adelante al horario común de otras líneas.

Conclusión, de la visita técnica a nuestro barrio, que al ser este de unas estructuras muy antiguas, con unas calles en su mayoría muy estrechas, existen muchas dificultades a la hora de ampliar o modificar el servicio.

De la reforma de la parada mencionada, lo estudiarán, y verían si se podía desdoblarse, y dejar la existente para unos autobuses y crear la otra para otros, que era una obra a realizar, y que ellos las obras no las hacen, ya que estas obras son a realizar por el Ayuntamiento, pero ellos se encargarían de solicitarlo.

Como información, la línea 35 ha sido ampliada desde el final en la Av. de la Peseta con Av. de Carabanchel Alto, hasta el centro comercial IslaAzul.

El Búho 17 se ha ampliado hasta el PAU en la Av. de la Peseta con intersección de la Av. de Carabanchel Alto.

Esto es todo lo que os tenemos que comunicar sobre el transporte en nuestro barrio, y desde aquí deciros que estéis muy pendientes a las convocatorias que hagamos para conseguir que nuestra línea 11 de metro, que tantos años nos costó conseguir, sea ampliada lo más rápidamente posible, que es el medio de transporte que nuestro barrio necesita.

AL LORO Y UN SALUDO.

Buzón de sugerencias

Mandanos tus Denuncias, sugerencias, Foto Denuncias, hay un espacio para ti en este boletín
carabanchelalto@aavvmadrid.org



Descontaminación de las Cocheras de la EMT en Carabanchel Alto

Ultima hora.

El proceso administrativo continúa. El Ayuntamiento de Madrid ha iniciado los trámites para someter el proyecto de descontaminación al procedimiento de Evaluación Ambiental de Actividades. De la lectura del expediente tramitado por el Área de Gobierno de Medio Ambiente del Ayuntamiento destacamos tres aspectos

En primer lugar el Área de Gobierno ha requerido a la EMT nueva documentación e información para realizar el informe de Evaluación Ambiental de la Actividad.

Destacamos los aspectos que entendemos más afectan a los vecinos y vecinas afectados.

(1) "... localización y descripción de la maquinaria y equipos auxiliares, ... detalle de los procesos, materias primas y auxiliares utilizadas, parámetros físicos y de operación de las diferentes unidades de tratamiento,..".

(2) "... ubicar en plano e indicar superficie, volumen y profundidad de las tierras a excavar, así como el volumen de tierras a tratar en cada caso".

(3) "... aportar estudio acústico donde se garantice que las emisiones de ruido .. no rebasa los límites establecidos.... Dicho estudio debe incluir el plan de control y metodología para medición de ruido, periodicidad y puntos de muestreo de las mediciones acústicas, validación de dichas mediciones por empresa acreditada, acondicionamiento acústico y medidas a adoptar en caso de superarse los niveles máximos permitidos.."

(4) "Plan de control de las emisiones, tanto en fase de movimiento de tierras (partículas en suspensión) como en fase de funcionamiento del equipo de desorción (humos y gases):

4.1 Respecto a la emisión de polvo generado durante la excavación, indicar las medias correctoras a adoptar para que las partículas en suspensión no superen el Valor Límite Diario.."

4.2 Respecto de los gases generados durante el proceso de desorción, indicar métodos de control (mediciones y periodicidad) y medidas a adoptar en caso de superarse los niveles permitidos por la legislación vigente y/o emitirse contaminantes para los que no es efectiva la técnica de la desorción térmica. ...

En segundo lugar, al personarnos en el expediente tramitado por el Ayuntamiento de Madrid hemos conocido una resolución de la Consejera de Medio Ambiente, Vivienda y Ordenación del Territorio por la que se desestimaba uno de los recursos de alzada presentados por la A.VV. Los argumentos utilizados por la Comunidad de Madrid no se sostienen técnica o jurídicamente y suponen la realización verdaderas píruetas "argumentales" para justificar como saltarse la legislación europea, española y de la comunidad de Madrid. Suponíamos desestimados por silencio administrativo negativo los dos recursos de alzada presentados por la A.VV ante la Comunidad de Madrid.

En tercer lugar, del "Estudio de Alternativas" y de la "Justificación de la Solución Adoptada" presentados por la EMT al Ayuntamiento, ha desaparecido toda alusión a la "ilegalidad" que, según la EMT, suponía trasladar las tierras contaminadas fuera de las cocheras para ser descontaminadas. "La ilegalidad" anterior se presentaba en el "Informe sobre alternativas para la descontaminación", remitido a la Comunidad de Madrid, como un argumento esencial para desestimar el traslado de las tierras contaminadas fuera del casco urbano para ser descontaminadas. Ahora simplemente se presenta como un "inconveniente" el "trasiego de camiones para trasladar el suelo a tratar".

Más información en:

<http://descontacocheraemt.blogspot.com/>



LA ASOCIACIÓN Y EL BARRIO TE NECESITAN

COLABORA

BREVES

APLAZAMIENTO DEL PAGO DE LAS BASURAS.

Desde esta Asociación de Vecin@s, se han repartido cientos de documentos oficiales para solicitar el aplazamiento en el pago del NUEVO impuesto recaudatorio de este Ayuntamiento.

La respuesta vecinal ante esta iniciativa, demuestra la inconformidad del ciudadano@, ante esta inconcebible forma de solucionar los problemas económicos ocasionados, por el despilfarro y la mala gestión de los dirigentes del Ayuntamiento de Madrid.

Más información:

<http://vecinoscontralatas.blogspot.com/>

MUERE UNA VECINA ATROPELLADA EN LA CALLE

En septiembre murió atropellada una vecina del barrio en la calle Camino de las Cruces. Desconocemos si el vehículo iba a la velocidad adecuada o no, pero lo lamentable es que se haya producido este trágico accidente en una calle y lugar donde los vecinos ya habían solicitado con antelación la instalación de un paso de peatones elevado, ya que es un lugar de paso habitual hacia los comercios que hay frente al bloque de viviendas.

El Ayuntamiento no atendió la petición en su día, y hoy tenemos que lamentar la pérdida humana que posiblemente se podría haber evitado.

Los vecinos han recogido varios centenares de firmas que esperemos tengan mejor resultado y no vuelva a ocurrir otra desgracia.

ASAMBLEA GRIPE A.

El jueves 8 de octubre, en el Centro Cultural García Lorca, se reunieron más de 80 vecin@s para recibir información sobre "la temida Gripe A"...

Delia Álvarez, Coordinadora de la plataforma Antiprivatización de la Sanidad en Madrid, resolvió dudas y aclaró las causas verdaderas del alarmismo creado desde el Ministerio de Sanidad. También se abordó a fondo el impuesto de la tasa de basuras, dejando claro, que este Ayuntamiento no busca una mejora en los servicios públicos, si no que su único afán, es recaudar impunemente.

CHIMENEA PELIGROSA PARA LOS VECINOS

El verano pasado un taller de reparación de vehículos instaló una chimenea para la salida de humos procedentes de la pintura.

Está instalada entre las calles Alfredo Aleix y Piña.

Los vecinos afectados están muy preocupados por los gases tóxicos y ruidos que genera la chimenea, y la excesiva proximidad a sus viviendas, y por ello se han dirigido al ayuntamiento para verificar si la instalación respeta escrupulosamente la legalidad vigente, lo que no parece ocurrir. Han recogido firmas y colocado pancartas en los balcones para que les tengan en cuenta y se respete su descanso y salud.

Esperemos que la Junta Municipal no de la callada por respuesta.

GRUPO DE CONSUMO PIÑA

(Productos Ecológicos).

Como ya conocéis, existe un grupo de consumo de productos ecológicos en nuestro barrio.

El lugar de reunión es la sede de la Asociación, C/ Piña, 15.

Se reúnen los martes de 19.00 a 21.00 horas.

Si estáis interesad@s poner os en contacto con

Mª José al teléfono 915088660.

PUNTO LIMPIO en CARABANCHEL ALTO**RECOGIDA DE RESIDUOS**

C/ CIDRO nº 5. Carabanchel Alto. 28044 Madrid.

Horario: de Lunes a Sábado de 8 a 20 h Domingos de 9 a 14 h
recogida de todo tipo de residuos que no puedas tirar en tu contenedor



Todo@s los vecin@s que deseen recibir información sobre las actividades, propuestas, movilizaciones organizadas por la Asociación de Vecinos, se pueden dirigir a:
carabanchelalto@aavvmadrid.org

EL LIBRO DE CARABANCHEL ALTO
HISTORIA DE UN PUEBLO

CARABANCHEL
ALTO

Historia de un pueblo

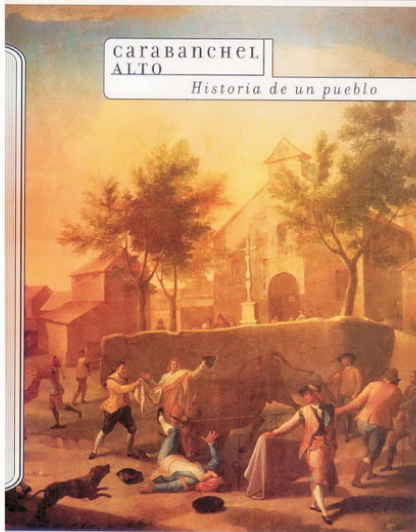

Asociación de Vecinos de Carabanchel Alto

POR SOLO 6 €
EN LA ASOCIACION DE VECINOS
CARABANCHEL ALTO
C/ LA PIÑA 15. BAJO

