



NUESTRO

BARRIO

BOLETIN INFORMATIVO DE LA ASOCIACION DE VECINOS DE CARABANCHEL ALTO
C/ Piña, 15 Bajo - 28044 MADRID - N.º 66. NUEVA ETAPA. (JUNIO 2013) USO INTERNO
Teléfono y Fax: 91 508 95 62 - carabanchelalto@aavvmadrid.org - www.carabanchelalto.org

FIESTAS DE CARABANCHEL ALTO 2013

JUNIO
27 28 29
Y 30

OS ESPERAMOS EN EL PARQUE DE LAS CRUCES

LAS FIESTAS
DEL
BARRIO

ORGANIZA:
COMISIÓN
VECINAL.

CARTEL: ALEX

<http://www.corofot.com/Aoeda>

EL LIBRO DE CARABANCHEL ALTO "HISTORIA DE UN PUEBLO" por solo 6 €

Puedes hacerte con un ejemplar en
la caseta de la Asociación de
Vecinos los días de Fiesta
o en el Local de la Asociación
C/ La Piña 15. Bajo.

También puedes conseguir la
**GUIA DE AVES EN LOS
PARQUES DE CARABANCHEL ALTO**
y la **PEQUEÑA GUÍA DE LOS ARBOLES
DE CARABANCHEL ALTO**
de la AVV Carabanchel Alto

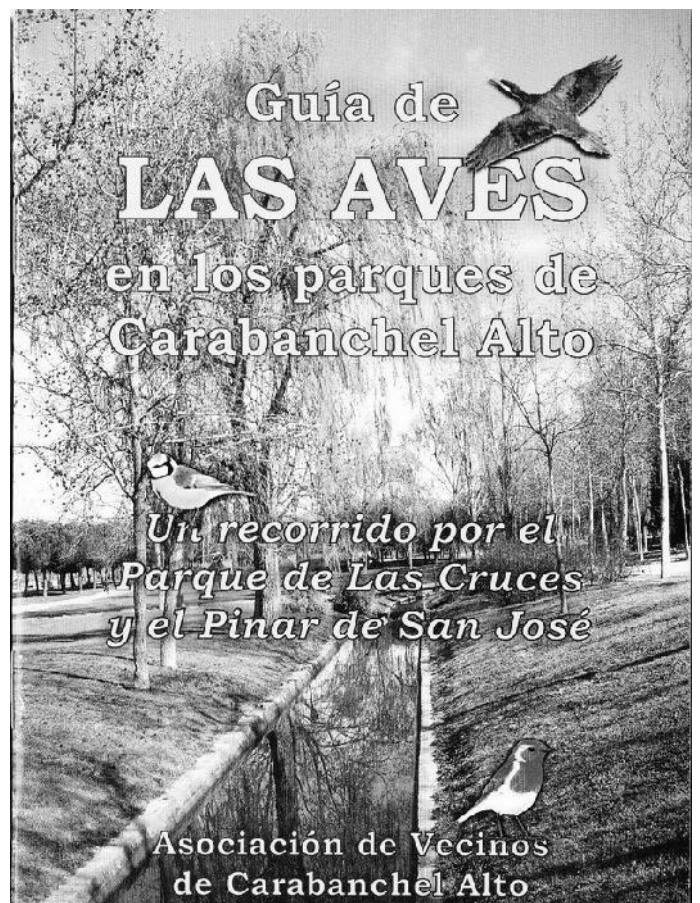
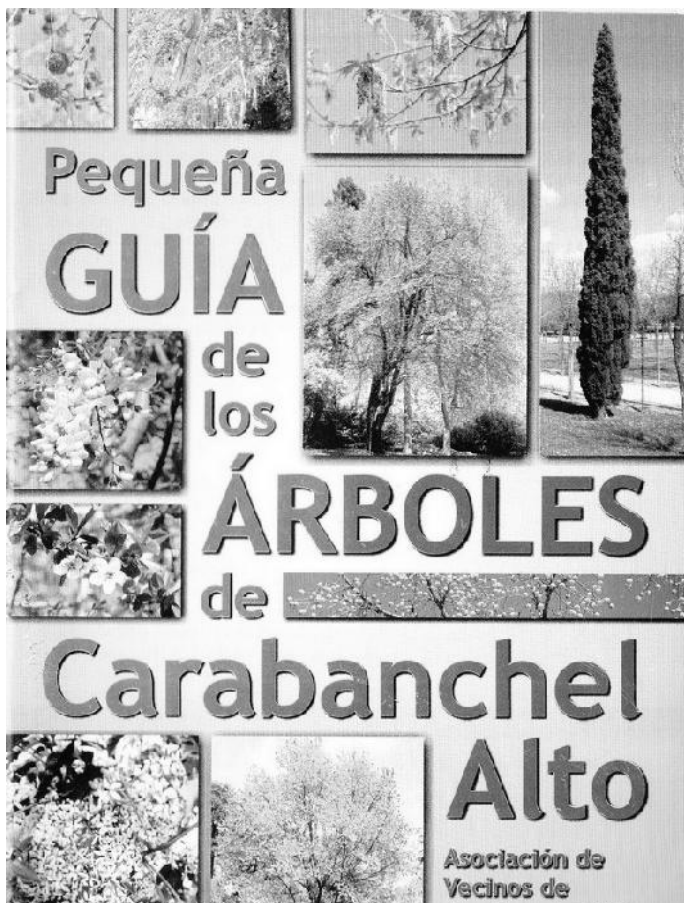
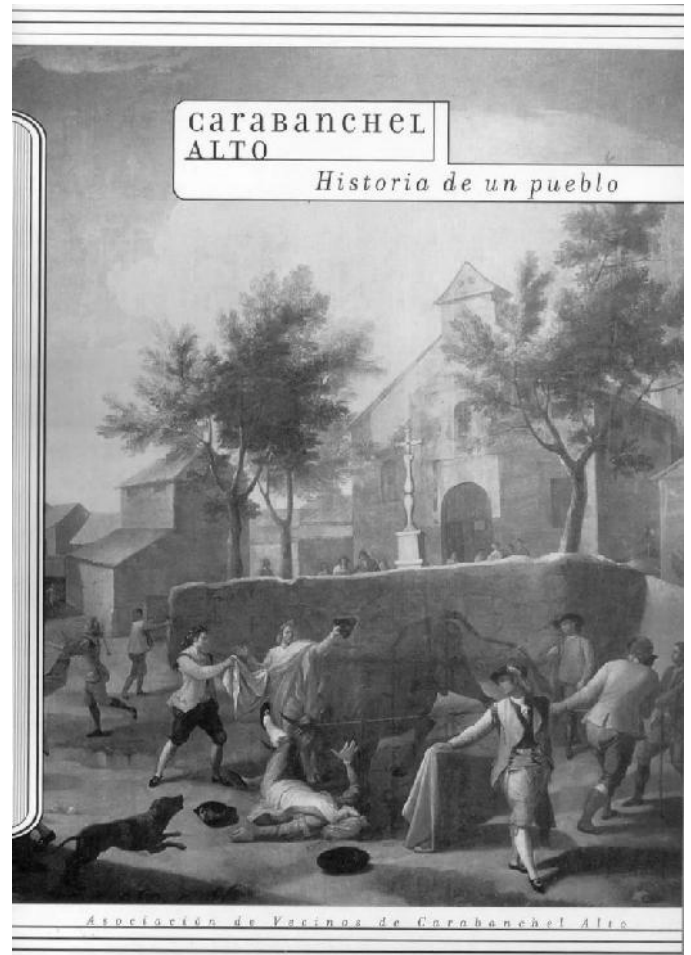

BAR CIEN

GRAN VARIEDAD DE RACIONES
BOCADILLOS Y HAMBURGUESAS
MENU TODOS LOS DÍAS



AVD / DE CARABANCHEL ALTO 94
MADRID 28044
TLF. 915080356

ARCHIVOS
AC
COPIAS
ARCHICOPY, S.L.

- * FOTOCOPIAS B/N Y COLOR
- * REPRODUCCION DE PLANOS
- * ENCUADERNACIONES
- * ARTICULOS DE OFICINA, ETC.

AVDA, CARABANCHEL ALTO, 62 - BAJO. 28044 MADRID

TLF: 913094541 FAX: 913094551

archicopy@hotmail.es

ECOZAR S.A.

Supermercados **MAXCOOP**



Eugenia de Montijo, 109

Tel. 91 508 80 96

Madrid

Avda. Juan Carlos I, 17

Tel. 91 688 52 04

LEGANÉS (Madrid)

C/. El Sol, 5

Tel. 91 694 50 87

LEGANES (Madrid)

C/. Monegros, 10 - Local 20

Tel. 91 688 47 96

LEGANÉS (Madrid)



CLINICA VETERINARIA

- CONSULTAS
- VACUNACIONES
- CIRUGÍA
- ANÁLISIS
- RAYOS X
- PELUQUERIA
- BAÑOS
- ALIMENTACIÓN
- ACCESORIOS
- VISITAS A DOMICILIO

Parque Eugenia de Montijo, 42
Tif. 91 466 29 96 - 91 525 16 94
28047 MADRID

OTRO ACCIDENTE MORTAL EN CUATRO VIENTOS



El domingo 5 de mayo, en el transcurso de la exhibición aérea mensual, se estrellaba en Cuatro Vientos un avión, muriendo su piloto, D. Ladislao Tejedor, e hiriendo a varias personas asistentes. Lamentamos el fatal desenlace, y nos alegramos de la recuperación de los heridos, cuya cuantía y gravedad podía haber sido mucho mayor.

Este hecho volvió a poner de actualidad una reiterada reivindicación vecinal de traslado del aeropuerto, por el peligro y molestias crecientes que ocasiona. Se han solicitado entrevistas a los distintos organismos implicados (alguna puede que se haya producido ya cuando esta revista esté en tus manos). De momento se han paralizado las exhibiciones aéreas hasta que no se esclarezca bien las causas del accidente.

Al día siguiente del accidente, la Asociación de Vecinos emitió el comunicado que a continuación transcribimos:

POR EL TRASLADO DEL AEROPUERTO DE CUATRO VIENTOS ¡YA! Y LA SUSPENSIÓN DE LAS EXHIBICIONES AÉREAS

Tras el accidente mortal sucedido el pasado domingo 5 de mayo en una exhibición aérea en el Aeropuerto de Cuatro Vientos, la Asociación de Vecinos de Carabanchel Alto quiere expresar lo siguiente:

Son ya demasiados los accidentes que se vienen produciendo en las proximidades de este aeropuerto, que se encuentra en la actualidad rodeado de viviendas debido a la política especulativa desarrollada por los gobiernos madrileños. Ya hemos avisado en muchas ocasiones de estos peligros que acechan, no sólo a las instalaciones del aeropuerto, sino también a viviendas y otros equipamientos escolares o sanitarios.

La **Comunidad de Madrid** se comprometió hace años a **construir un nuevo aeropuerto** en zona no residencial, y **exigimos que cumpla su promesa**.

Hasta tanto no se realice, las instituciones competentes deben dar a conocer a la ciudadanía un **plan de traslado del aeropuerto**, con plazos concretos, así como unos **protocolos de uso de las instalaciones que eliminen los ruidos y molestias inaceptables** que ocasiona un abusivo uso de las mismas (por ejemplo sobrevuelo reiterado de helicópteros de gran tonelaje en la medianoche, etc.)

La **Fundación Infante de Orleans** se comprometió en su día a trasladar sus aviones a la base aérea de Getafe, lo que **tampoco ha cumplido** sin dar ninguna explicación. Exigimos también el cumplimiento de su promesa, y la **suspensión de todas las exhibiciones** mensuales que se vienen realizando.

Esta Asociación de Vecinos **solicitará entrevistarse** con las instituciones implicadas:

- AENA, gestora del aeropuerto
- Comunidad de Madrid, que se comprometió a la construcción del nuevo aeropuerto
- Fundación Infante de Orleans, organizadora de las exhibiciones aéreas.
- Ministerio de Defensa, que gestiona parte de la base aérea y algunos de los aparatos que allí operan
- Ministerio del Interior, propietaria de otros de los aparatos que también usan la base.

Para avalar estas peticiones, las vecinas y vecinos afectados iniciarán una recogida de firmas que presentarán a las instituciones afectadas.

Asociación de Vecinos de Carabanchel

Más información en:

<http://www.carabanchelalto.org/aavv/spip.php?article24>

Madrid, 6 de mayo de 2013



LA ASOCIACIÓN DE VECINOS DE CARABANCHEL ALTO Y LA CONSULTA POR LA SANIDAD PÚBLICA

Ante las mentiras vertidas a través del periódico digital elboletín.com, sobre la consulta popular de las firmas recogidas en contra de la privatización de la Sanidad Pública, la Asociación de Vecinos de Carabanchel alto, quiere manifestar lo siguiente:

- 1) En la asamblea celebrada en el hospital Clínico el pasado 23 de mayo no asistió ningún representante de esta asociación, por lo que nadie pudo hablar en nombre nuestro. La adscripción de una persona (Pepe Cabanillas) a nuestra asociación se debe a la falta de profesionalidad de la persona que redactó la noticia sin ningún intento de contrastar la veracidad de los mensajes que pudo captar.
- 2) Que en la mesa por la defensa de la sanidad pública del Distrito de Carabanchel, formada por diversas entidades y profesionales de la sanidad del distrito, se consideró que no deberían guardarse las relaciones de votantes con sus firmas, por diversas razones.
- 3) Esta Asociación de Vecinos entiende que esta decisión, está supeditada a la decisión que con carácter general se adopte en el conjunto de Madrid por parte de la Asamblea que ha impulsado la consulta ciudadana por la sanidad pública.
- 4) La Asociación de Vecinos de Carabanchel Alto colocó 3 mesas de votación el domingo 5 de mayo, cuyas relaciones de votantes conserva y en ningún momento ha destruido. Las actas de resultado de la votación se entregaron en el Centro de Salud de Guayaba para su contabilización general en el Hospital de la Princesa.

5) Dichos listados con las personas que votaron se entregarán junto al resto de firmas de este Distrito, el jueves día 6 en la asamblea de todos los colectivos, que tendrá lugar en el Hospital doce de Octubre.

6) Los demás días de consulta (del 6 al 10 de mayo) esta Asociación de Vecinos ha colaborado en las mesas instaladas en los Centros de Salud del barrio, pero la custodia de la documentación quedó a cargo del personal de dichos centros.

7) Que la Asociación de Vecinos quiere manifestar su protesta ante las graves acusaciones de las que se ha hecho eco la noticia divulgada, que ha significado un grave daño a la imagen de la entidad y los miembros que desarrollamos el trabajo desde la misma. Por ello solicitamos a las personas o medios que han divulgado informaciones falsas que rectifiquen públicamente.

Por todo ello, esperamos que a través de esta nota, las personas que tengan dudas sobre nuestra actuación se pongan en contacto con nosotros para aclarar cualquier mal entendido, mal explicado o con oscuros intereses, hacia nuestra Asociación.

Asociación de Vecinos de Carabanchel Alto.
Madrid 5 de junio de 2013

CONSULTA POR LA SANIDAD PÚBLICA Y DE CALIDAD

El personal sanitario y la ciudadanía, estamos hartos de la manipulación que se hace sobre el eufemismo de la externalización de la sanidad pública.

Del 6 al 10 de Mayo de 2013, se realizó una consulta popular para que los ciudadanos pudiéramos manifestar a través de nuestro voto, lo que queremos para nuestro Sistema Nacional de Salud, todos los que participamos, nos sentimos orgullosos del resultado, el número de votos nos hacen ser optimistas, en cuanto a que los ciudadanos hemos salido expresamente a firmar en contra de la privatización. No es fácil que las personas salgamos a la calle a buscar una mesa para votar, convencidos que nos mienten y no nos dan argumentos claros y convincentes, para la externalización de la Sanidad

Ignacio González Presidente de la Comunidad, minimiza la consulta, sin darle valor y cuestionando la iniciativa de trabajadores y ciudadanos, para decir no a la privatización, están convencidos que la única verdad es la suya, y los votos mayoritarios que tienen, no le dan esa verdad.

Si no son capaces de reducir costes, deben marcharse, y dejar a otros que lo gestionen con capacidad para buscar soluciones.

Quieren hacernos creer que una multinacional no va a ganar dinero (a costa de nuestra salud) con la gestión de la sanidad. Estas empresas, tienen inversores y tienen que tener buenos beneficios para repartir entre los mismos, van a dar los Hospitales y Centros de Salud, al mejor postor, rebajando las condiciones para que entren a competir y hacerse con la gestión ¿ Quién invierte para no obtener beneficios?. De donde van a salir estos beneficios? de una menor calidad asistencial, menos personal y más explotado, mejores enfermos a los Hospitales privados, enfermos crónicos, intervenciones costosas, tratamientos largos, todos esos irán a los Hospitales que no se privaticen, por lo que con nuestros impuestos pagaremos por ambos conceptos.

Los ciudadanos y profesionales, estamos cada día más convencidos, que nos llevan a un sistema de salud, más injusto, excluyente y terminaremos como en otros países, que los que pueden tienen un seguro privado y los que no, a la sanidad pública, ó beneficencia.

No nos dejemos manipular, tenemos que seguir peleando, vigilando y protegiendo nuestros derechos y el de la salud es fundamental. **LA SANIDAD NO SE VENDE, SE DEFIENDE.**



CONSULTA POR LA SANIDAD PÚBLICA EN MADRID

Resultados por días de consulta			SI		NO	
DIA	Nº MESAS	VOTANTES	Votos	%	Votos	%
05/05/2013	150	63.569	63.191	99,41	255	0,40
06/05/2013	238	172.090	170.797	99,25	759	0,44
07/05/2013	331	196.819	195.859	99,51	650	0,33
08/05/2013	356	167.726	166.967	99,55	452	0,27
09/05/2013	336	142.931	142.103	99,42	411	0,29
10/05/2013	418	192.659	190.986	99,13	1.031	0,54
TOTALES	1.889	935.794	929.903	99,37	3.558	0,38

Resultados por zonas			SI		NO	
DIA	Nº MESAS	VOTANTES	Votos	%	Votos	%
PUEBLOS	916	405.311	403.150	99,47	1.277	0,32
CAPITAL	943	530.483	526.753	99,30	2.281	0,43
Carabanchel	54	32.449	32.305	99,56	67	0,21
COMUNIDAD	1.889	935.794	929.903	99,37	3.558	0,38

RELACIÓN DE EDIFICIOS DE CARABANCHEL ALTO QUE TIENEN QUE PASAR LA INSPECCIÓN TÉCNICA EN 2013

TIPO VÍA	NOMBRE DE VÍA	Nº	ACCESO	C POSTAL
PASEO	CASTELLANOS	4		28025
PASEO	CASTELLANOS	6		28025
CALLE	AGUSTINA FIERRA	10		28044
CALLE	ALFREDO ALEX	24		28044
CALLE	ALZINA	3		28044
CALLE	CIRUELA	12		28044
CALLE	GABRIEL GOMEZ	10		28044
CALLE	GOMEZ DE ARTECHE	27		28044
CALLE	GUAYABA	12		28044
CALLE	GUAYABA	12		28044
CALLE	GUAYABA	35		28044
CALLE	ISABELA SAVERANA	12		28044
CALLE	JOAQUIN TURINA	62		28044
CALLE	LEBRES	4		28044
CALLE	LUIS CLAUDIO	31		28044
CALLE	MERCEDES RODRIGUEZ	14		28044
CALLE	NRA SRA DEL ROSARIO	10		28044
CALLE	NRA SRA DEL ROSARIO	14		28044

TIPO VÍA	NOMBRE DE VÍA	Nº	ACCESO	C POSTAL
CALLE	PARAGUAYA	16		28044
CALLE	PARAGUAYA	18		28044
CALLE	PIÑA	22	GARAJ	28044
CALLE	PIÑA	28	GARAJ	28044
CALLE	PIQUEÑAS	21		28044
CALLE	REUS	4		28044
CALLE	REUS	6		28044
CALLE	REUS	8		28044
CALLE	SAN DEOGRACIAS	16		28044
CALLE	TELEGRAFIA	11		28044
CALLE	TELEGRAFIA	13		28044
CALLE	AGUACATE	64		28054
TRAVESIA	CARPIO Y TORTA	8		28054
TRAVESIA	CARPIO Y TORTA	10		28054
CALLE	CARPIO Y TORTA	12		28054
TRAVESIA	CARPIO Y TORTA	12		28054
TRAVESIA	CARPIO Y TORTA	14		28054



ASOCIACION DE VECINOS DE
CARABANCHEL ALTO

NUESTRO **BARRIO**

@ carabanchelalto@aavvmadrid.org 91 5089562 C/ Piña, 15 bajo. 28044 Madrid.



Entra en la Web de la Asociación e infórmate
www.aavvmadrid.org

Si quieres recibir información de las actividades
de la Asociación y del barrio, mandanos un correo a:
carabanchelalto@aavvmadrid.org

HERBOLARIO - CLÍNICA FÉLIX

Mercedes Rodriguez, 1º Bajo E
Telf.91 508 63 69

- * RECUPERACIONES FUNCIONALES
- * MASAJE DEPORTIVO
- * QUIROMASAJE
- * ARTRITIS ARTROSIS
- * LINFÁTICO
- * ACUPUNTURA

- * PRACTICANTE - ATS
- * CONSULTA DIARIA IGUALATORIO
- * ANALÍTICA BASICA
- * TRATAMIENTOS NATURALES



ARTEDENTAL

salud dental al alcance de todos

- Odontología general
- Prótesis (Disponemos de laboratorio propio)
- Odontopediatria
- Periodoncia
- Odontología geriátrica
- Endodoncia
- Ortodondia
- Implantología
- Estética

Tratamientos
SIN DOLOR

Cita previa: Tel: 91 508 53 93
(salvo urgencias)
C/ Alfredo Alex, 6. Local. Carabanchel Alto. Madrid

SOM ENERGIA: La Cooperativa de Energía Renovable

Som Energia es una cooperativa de energía renovable, que permite a sus socios consumir electricidad verde certificada por la Comisión Nacional de la Energía (CNE).

¿Cómo y cuándo surge Som Energia ?

El proyecto de creación de Som Energia surge en los primeros meses de 2010, cuando un grupo de personas vinculadas a la Universidad de Gerona deciden formar una cooperativa similar a las cooperativas de energía renovable que, desde hace más de una década, funcionan en países como Alemania, Bélgica o Francia.

(A modo de ejemplo, en Alemania hay dos cooperativas de este tipo -EWS y Greenpeace Energy-, con más 100.000 socios cada una).

El sábado 11 de diciembre de 2010, con la asistencia de cerca de 150 socios y socias, se realizó la asamblea constituyente de Som Energia en la Casa de Cultura de Gerona. Y a finales de este año ya éramos casi mil soci@s.

Hoy, Som Energia tiene más de 6.600 socios, repartidos por todas las provincias. Desde Gerona a Santa Cruz de Tenerife.

¿cuál es el objetivo principal de Som Energia?

El objetivo principal de Som Energia es ser un movimiento social con el deseo de cambiar el modelo energético actual, y trabajar para alcanzar un modelo 100% renovable.

Som Energia forma parte la economía social, es miembro de Coop 57, y mantiene relaciones con otras cooperativas y empresas de la economía social.

¿cómo puedo consumir en mi casa electricidad verde ?

La energía que nos llega a nuestras casas es la que proviene de la red eléctrica, según el mix que haya en ese momento.

No se puede filtrar la electricidad que me llega a mi casa, y rechazar la electricidad que viene de la central nuclear de Trillo en Guadalajara o del ciclo combinado de Aceca en Toledo, y quedarme únicamente con la que tiene un origen renovable.

Para ofrecer electricidad verde a los socios, se utilizan los certificados verdes emitidos por la Comisión Nacional de la Energía (CNE). De acuerdo a este sistema cuando un productor de electricidad renovable introduce electricidad al sistema, recibe unos certificados verdes de la CNE en función de la cantidad de electricidad renovable vertida a la red.

Som Energia es productor de electricidad renovable, tenemos dos instalaciones fotovoltaicas en Lérida y en Riuderanes (Gerona) que, a día de hoy, no cubren todo el consumo eléctrico de los socios,. Som Energia compra los certificados verdes que le faltan para cubrir la electricidad consumida por sus socios.

Estamos trabajando en nuevos proyectos renovables que se terminarán de construir muy pronto:

Cubierta fotovoltaica en Manlleu (Barcelona).

Cubierta fotovoltaica en Torrefarrera (Lérida).

Cubierta fotovoltaica en Picanya (Valencia).

Digestor de biogas (trata residuos ganaderos y agrícolas) en Torregrosa (Lérida).

El objetivo es que Som Energia llegue a producir el 100% de la electricidad renovable que consumimos los socios/as.



¿cómo se financian estos proyectos de energía renovable?

Estos proyectos son financiados por los socios. Actualmente existen dos modelos de inversión:

Participación voluntaria en el capital social:

- Interés del 3.5%, revisión anual por decisión de la Asamblea General
- Capital disponible con tres meses de pre-aviso
- El capital queda dentro la cooperativa hasta que el socio/a pide el retorno
- Todo el capital tendrá el mismo interés
- Pago de los intereses anualmente a finales del mes de enero
- Aportación mínima de 100 € – máxima de 25.000 € (en múltiples de 100€)
- En condiciones excepcionales el Consejo Rector podrá decidir devolver el dinero más rápidamente
- Modalidad abierta hasta lograr la emisión total de 2.000.000€

Títulos participativos a 5 años:

- Interés del 5% fijo
 - Liquidación de los títulos al final de los 5 años
 - Pago de los intereses anualmente, a principios del mes de julio
 - Aportación mínima de 1.000 € – máxima de 100.000 €
 - Mercado secundario sencillo entre socios/as de la cooperativa
 - Si no hay demanda en el mercado secundario, Som Energia garantiza la liquidez de hasta el 10% anual del valor total de la emisión
 - No hay comisión de cancelación anticipada, total o parcial, pero no se obtendrán los intereses devengados durante los últimos 12 meses.
 - Emisión sólo para socios/as de Som Energia
- Modalidad abierta hasta lograr la emisión total de 1.500.000€

¿me cuesta más cara la electricidad con Som Energia?

Las tarifas de Som Energia son similares a la Tarifa de Último Recurso (TUR). Cualquier persona puede entrar en la web www.somenergia.coop, ir a "Tarifas" y ver las tarifas de Som Energia.

La Comisión Nacional de la Electricidad (CNE) tiene un comparador de tarifas, donde cualquier ciudadano puede consultar los precios de las diferentes compañías eléctricas.

El planteamiento de Som Energia, es que consumir electricidad verde certificada en casa no suponga un sobrecoste en la factura.

SOM ENERGIA: La Cooperativa de Energía Renovable (continuación)

¿debo hacer algún cambio en la instalación?

No hay que hacer ningún cambio en la instalación, sigue siendo el mismo contador y la misma instalación. Solo es necesario rellenar un cuestionario on line y escanear la última factura.

¿que pasa si hay problemas en el suministro porque se ha averiado algún cable en la calle? ¿quien tiene que solucionar este tipo de problemas?

Los usuarios de electricidad, en su factura, están pagando un concepto que se denominan "peajes". Entre estos peajes está el pago a la distribuidora que es la que llega con el cable hasta el contador del cliente.

En caso de avería, la distribuidora está obligada por ley, a solucionarlo. Esto es indiferente que el usuario tenga la luz con una compañía eléctrica que otra.

¿que tengo que hacer para ser socio de Som Energia?

Ser socio es tan simple, como entrar en la web de Som Energia: <http://www.somenergia.coop/> . Y rellenar un cuestionario online en la web y hacer un único pago de 100 € al capital social de la cooperativa. Esos 100 € son retornables, si te vas al extranjero a vivir, o decides simplemente dejar la cooperativa.

¿qué es el lo que motiva a una persona a hacerse socio/a de Som Energia?

Una persona decide hacerse socio/a de Som Energia, porque cree en el proyecto. Puede tener inquietudes por las energías renovables, por el mundo cooperativo,o estar harto del oligopolio eléctrico.

¿es necerio ser socio para consumir la electricidad con Som Energia?

Sí, para ser consumir electricidad con Som Energia hay que ser socio.

Un socio puede activar hasta 5 suministros eléctricos con su número de socio.

Y también como socio, puede invertir en Som Energia, para poner en marcha nuevos proyectos renovables.

¿cuál es el perfil de los socios?

El perfil de los socios es muy variado, desde personas jóvenes a personas de avanzada edad.

Entre nuestros socios, tenemos estudiantes universitarios que son socios, pero ni consumen electricidad ni invierten en la cooperativa.

Socios que están de alquiler (también se puede consumir electricidad con Som Energia estando de alquiler) , y para unos meses que les queda de alquiler, no se plantean consumir electricidad con Som Energia, pero invierten dinero en la cooperativa. Y tenemos socios que consumen electricidad con la cooperativa, pero no disponen de dinero para invertir. Y socios, que consumen electricidad con la cooperativa e invierten en ella.

Juan José Fuentetaja. Grupo Local Madrid Som Energia



CHURRERIA
Y
FRUTOS SECOS



HERMANOS
Lopez

SERVICIO A BARES Y RESTAURANTES
C/. Piqueñas, 10 - Tlf: 91 508 75 76
CARABANCHEL ALTO
MADRID - 28044
NIF.- E80195787

FRUTAS

HNOS. GUTIERREZ

Servicio a domicilio
Comedores. Residencias. Restaurantes.
Empresas. Colegios.
PRECIOS ESPECIALES

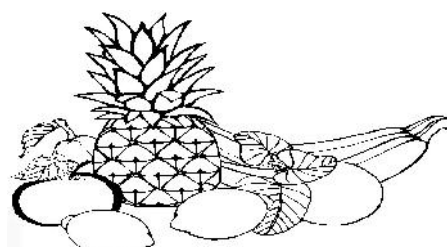

c/ Alfredo Aleix, 36, Puesto 13
Telf: 91 1884692. MADRID

NOTICIAS DEL PARQUE MANOLITO GAFOTAS

Días antes a la celebración de la 11ª Arbolada, solicitamos información al Ayuntamiento de Madrid, sobre cómo se encuentran las gestiones para el acondicionamiento del parque.

Fue D. Pedro Miguel Catalinas Montero, *Director General de Ingeniería Ambiental y Gestión del Agua* quien nos comunicó que la *responsabilidad de la urbanización del denominado "Parque Manolito Gafotas", zona verde 0.6 del Proyecto de Compensación de PAU II-6 Carabanchel, corresponde a la Junta de Compensación de la Unidad de Ejecución 2 (UE 2) [...]* y que desde el Ayuntamiento se le ha requerido a Junta de Compensación de la UE 2 la ejecución de los trabajos de urbanización; ante el incumplimiento de los requerimientos efectuados y una vez cumplidos los plazos que legalmente se establecen al efecto se procedió a resolver la "Declaración de Incumpliendo de las Obligaciones Urbanísticas de la Junta de Compensación de la UE 2 del PAU II-6 Carabanchel, iniciando con ello el procedimiento de incautación de avales y ejecución subsidiaria por el Ayuntamiento de las obras de urbanización pendientes.

Curiosamente es la misma respuesta que nos hizo llegar D. Federico Sepúlveda González, *Director General de Patrimonio Verde*, cuando el 20 de octubre de 2010 la *Comisión Permanente de Medio Ambiente del Ayuntamiento de Madrid* ponían en marcha el procedimiento de incautación de avales, la ejecución subsidiaria más las sanciones oportunas. Más de uno se piensa que somos tontos...

Parking público Manolito Gafotas

Por último, queremos denunciar el mal uso que algunos vecinos incívicos están haciendo precisamente de la zona donde se acometió la última arbolada, donde aprovechando el rebaje de la cera del paso de peatones, se estacionan vehículos a motor e incluso camiones. Hemos iniciados las correspondientes gestiones para que se coloquen bolardos en la zona y así impedir la "invasión" tanto del viario público como del parque pero hasta que esta solución llegue, solicitamos la colaboración y solidaridad del vecindario. Si nosotros mismo no respetamos el parque como un zona verde, quién lo va hacer... ¿el Ayuntamiento?



A.VV. CARABANCHEL ALTO

VECINO PARTICIPA LA ASOCIACION ES DE TODOS

¿YA ERES SOCIO?
¡Consigue que otro vecino se asocie!

Por solo 12€ al año, y con tu apoyo,

C/ Piña 15, 28044 Madrid.
Telf / Fax: 91 508 95 62

X FIESTA DEL LIBRO INFANTIL Y JUVENIL DE CARABANCHEL ALTO

Hace ahora diez años que un grupo de vecinos concienciados del importante valor que tienen los libros y la eminente desaparición de la Biblioteca que existía en el Centro Cultural Federico García Lorca, propusieron a la Junta Directiva de la Asociación de Vecinos de Carabanchel Alto, aceptándose dicha iniciativa con sumo agrado, el llevar a cabo un acto en favor de los libros y la lectura.

Recogida la propuesta con mucha ilusión y con la esperanza de disponer de una biblioteca en nuestro barrio, iniciamos la Fiesta del Libro una mañana de un 21 de abril, día que se celebra a nivel mundial la efemérides de la muerte del autor de "El Quijote", Miguel de Cervantes.

Desde aquel momento, con la colaboración desinteresada de muchos vecinos y de la Editorial SM, se ha realizado de forma ininterrumpida la Fiesta del Libro Infantil y Juvenil. Los primeros años el éxito de participación fue muy importante, contando para la ocasión con la asistencia de diversos autores.

Gracias a la lucha de los vecinos, conseguimos que la Comunidad de Madrid se comprometiera a la construcción de una biblioteca en nuestro barrio. Hoy es una realidad y disponemos de la Biblioteca Luis Rosales que es un orgullo para todos nosotros y muy frecuentada por jóvenes y mayores.

Hoy la Fiesta del Libro Infantil de Carabanchel Alto está consolidada y mantenemos la ilusión por continuar con ella por muchos años. El balance no puede ser más positivo.

En los diez años transcurridos hasta ahora, hemos regalado a los niños y jóvenes participantes un total aproximado de 1.800 cuentos o libros. Además y desde el año 2007 se inició, a la vez que se desarrollaba el acto principal, un trueque en el que niños, jóvenes y mayores del barrio podían intercambiar libros.

El compromiso de la Asociación de Vecinos con los niños y jóvenes del barrio es continuar con el fomento de la lectura en nuestros niños y jóvenes. En unos momentos de crisis generalizada, en donde nos van quitando poco a poco derechos sociales, los sueños, ilusiones y fantasías son la esperanza de futuro que nos hace seguir luchando por la mejora de vida de todos los vecinos de Carabanchel Alto.

Mayo, 2013



10^a Fiesta del Libro de Carabanchel Alto

**DOMINGO 21 DE ABRIL
A LAS 1200 H
EN LA PZA. EMPERATRIZ**

¡TRUEQUE!
Trae libros que ya has leído y cambialos con otros vecinos

Trae libros en buen estado, no tralgar libros de texto, enciclopedias...

**Niñas y niños leerán en público
y serán obsequiados con un libro**

Organiza: Asociación de Vecinos de Carabanchel Alto

www.asocvecaltoa.org

ADMINISTRACIÓN DE FINCAS



¿SOMOS TODAS IGUALES?
sí, si ofrecen lo mismo, claro...

- **Administración y constitución de Comunidades.**
- **Experiencia en gestión de Comunidades de obra nueva.**
- **Asesoramiento en reclamación de defectos constructivos.**
- **Asesoramiento legal en general.**
- **Oficina virtual 24 horas.**
- **Asesoramiento en obras de rehabilitación (ITE).**

La defensa de sus derechos e intereses son nuestros objetivos.
SOMOS LO QUE BUSCAS.

Compruebalo llamando al 91 5089141 o escribenos a gf2000@gf2000.e.telefonica.net

PARQUE DE BOLAS

TRAVIESOS

CELEBRACION DE CUMPLEAÑOS
SERVICIO DE LUDOTECA
EN
VERANO

TLF: 652 80 10 95
C/ Mercedes Rodriguez nº8
email : traviesos-@hotmail.com

A. Gráficas
Cañada



IMPRESION DIGITAL

DESDE CUALQUIER SOPORTE

ESCANEO DE DOCUMENTOS

FOTOCOPIAS LASER DIGITAL B/N Y COLOR
ENCUADERNACIÓN - WIRE - FASCÍCULOS
RESTAURACIÓN DE LIBROS - PLASTIFICADO
RECLAMOS PUBLICITARIOS
SERVICIO DE FAX Y E-MAIL (ENVIO Y RECEPCIÓN)
GRAN SURTIDO EN INVITACIONES DE BODA
Y REGALOS PARA CELEBRACIONES
COMUNIONES - BAUTIZOS - ETC.
RELLENADO Y VENTA DE CARTUCHOS DE TINTA

**REGALOS PERSONALIZADOS
CON SU FOTOGRAFIA**

**PASAMOS SUS PELICULAS A DVD
ENCUADERNACIÓN DE TESIS**

C/. Joaquín Turina, 19 y 21
Teléf. y Fax: 91 508 98 15
28044 MADRID

PERFIL PELUQUEROS

JUBILADAS **cortar**
teñir) desde **16€**
peinar

HOMBRE (DEPILACION COMPLETA) **cortar** desde **4** **42€**

mujer (DEPILACION COMPLETA) **32**
Avda Carabanchel alto 10(junto al estanco) tel: 915088976

ASAMBLEA GENERAL ORDINARIA DE LA AVV DE CARABANCHEL ALTO

El pasado 21 de Marzo de 2013 en el Salón de Actos de la Casa de la Cultura García Lorca se celebró la asamblea general ordinaria con el siguiente orden del día:

- 1.- Lectura y Aprobación del Acta de la Asamblea anterior
- 2.- Memoria de la Gestión de la Junta Directiva
- 3.- Balance Económico del ejercicio pasado
- 4.- Programa de Actividades para el año próximo
- 5.- Renovación de Cargos
- 6.- Propuestas y Preguntas.

Una vez leída el acta de la asamblea anterior por el Secretario y aceptadas las sugerencias de los asistentes se aprueba por unanimidad el acta, pasándose al punto siguiente que es la memoria de gestión de la junta directiva, toma la palabra la presidenta para explicar las actividades llevadas a cabo, informando del nuevo taller de ajedrez puesto en marcha en la Asociación, abriéndose un turno de palabras de los vecinos presentes, se hace balance sobre todo de la participación en la Fiesta de la Bicicleta, Fiestas de San Pedro y de la Cabalgata de Reyes.

Se pasa al Balance Económico, revisadas y comprobadas las cuentas, se abre un turno de palabras para contestar a todas las preguntas y las dudas de los vecinos, se constata que los totales del balance están en negativo, pidiendo a los presente un esfuerzo para la captación de nuevos socios, porque es la principal financiación de la Asociación.

En el punto de las actividades para el próximo año no se presentan ninguna nueva se seguirá trabajando en las que están en marcha, así como las nuevas que vayan surgiendo. Se escucharan todas las que sugieran o propongan los vecinos

A continuación se pasa a la elección de la nueva Junta Directiva, una vez que se pone a disposición de la Asamblea todos los cargos directivos, como no surgen voluntarios para cubrir estos cargos la Junta Directiva propone y es aceptada la siguiente propuesta:

PRESIDENTA: JOSEFA MUÑOZ NAVAS.
SECRETARIA: M^a PAZ BEJAR ORTIZ.

Se aprueba por unanimidad, quedando constituida la nueva Junta:

Presidenta: Josefa Muñoz Navas
Vicepresidente: José Antonio Aviles Gonzalez
Tesorera: Sonsoles Prada Sansegundo
Secretaria: M^a Paz Béjar Ortiz

VOCALES: Emilio Rojas Parla
Fulgencio Sánchez Sánchez
Marcelino García Blanco
Pedro Casas Alvarez
Marisa Maroto Prados
Amparo Golderos Bermejo
Jesús Rubio Sarab



FUERA DEL PLANO
Green Can Clínica Veterinaria
C/ Parque Eugenia de Montijo, 42

J.Perfil Peluqueros
Avd/ Carabanchel Alto, 10

Ecozar S.A. Supermercado Maxcoop
Calle Eugenia de Montijo, 109

Artes Graficas Cañada S.L.
Calle Joaquín Turina, 19 y 21

MERCABARRIO. Alimentación.
Plaza de la Emperatriz, 9

Club Deportivo Emperatriz
Avd/ Carabanchel Alto, 16

AC Archicopy S.L. Fotocopias y Planos
Avd/ Carabanchel Alto, 62

AA.VV. Carabanchel Alto
Calle de la Piña, 15

Clinica Dental ARTE DENTAL
Calle Alfredo Aleix, 6

Cristalería Duo Cristal
Calle Alzina, 1

Mafesin Correduría Seguros S.L.
Calle Alfredo Aleix, 5

Frutería Hermanos Gutierrez
Calle Alfredo Aleix, 36, puesto 13

Herbolario - Clínica Félix
Calle Mercedes Rodríguez, 1

Churrería Hnos. Lopez
Calle Piqueñas, 10

Ludoteca Traviesos
Calle Mercedes Rodríguez, 8

BAR CIEN
Avd. Carabanchel Alto, 94

GF Gestión Integral de Fincas S.L.
Avd/ Carabanchel Alto, 23

FUERA DEL PLANO
Kids&Us School of English
C/ Patrimonio de la Humanidad, 6

ESTOS SON NUESTROS ANUNCIANTE... ¡Y DONDE ENCONTRARLOS!
La Asociación de Vecinos de Carabanchel Alto apoya al pequeño comercio del barrio. Por eso no admite publicidad de grandes centros comerciales. Anunciate en nuestra revista, y además de promocionar tu establecimiento contribuirás a la difusión de las noticias de nuestro barrio.

PLANO ANUNCIANTES DEL BARRIO

PROGRAMA DE FIESTAS DE CARABANCHEL ALTO 2013

** Días del 27 al 30 ambos inclusive **

Todos los actos, se celebrarán en el recinto ferial, situado en el Parque de las Cruces, que incluyen los espacios junto al escenario y las casetas que se pondrán en el entorno. Más información de algunos de los actos en las respectivas casetas.

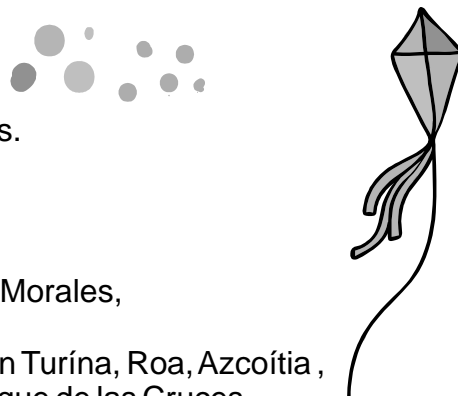

JUEVES 27 de Junio:

- 19,00 h. **PASACALLES** Que partirá de Lonja de la Seda esq. Los Morales, Alfonso Fernández Alfredo Aleix, Avda. Carabanchel, Plaza de la Emperatriz (donde se leerá el Pregón) Joaquín Turína, Roa, Azcoitia , Cno. De las Cruces, y finalizará en el recinto Ferial del Parque de las Cruces.
- 20,00 h. **PREGON DE FIESTAS** Lugar: Plaza de la Emperatriz.
- 21,00 h. **INSCRIPCIONES CAMPEONATO DE AJEDREZ** Lugar: Caseta Asociación de Vecinos.
- 21,00 h. **TALLER MOVILES** Servicio Convivencia Intercultural.
- 21,00 h. **TALLER DE PERCUSION Y PERCUSIÓN CORPORAL** (Trae tú instrumento) Servicio Convivencia Intercultural.
- TALLER DE GRAFITIS** Unión Juventudes Comunista España (UJCE)
- 21,00 h **ACTUACION VARIETES** Centro de Mayores Francisco de Goya (ESCENARIO)
- 22,00 h. **ELECTRONICA** Caseta Colectivo Jóvenes Comunistas (CJC)
- 23,00 h. **MICRO ABIERTO + HIP HOP** Servicio Convivencia Intercultural (ESCENARIO)

VIERNES 28 de Junio:

- 18,00 h. **MUESTRA ARTESANIA** Grupos Artesanos de Carabanchel.
- 19,00 h. **JUEGOS POPULARES** Colectivo Jóvenes Comunistas (CJC)
- 20,00 h. **INSCRIPCIONES CAMPEONATO DE AJEDREZ** Caseta Asociación de Vecinos.
- 20,00 h. **RIFA AUXILIA** Asociación Auxilia Madrid.
- 20,00 h. **TEATRO INFANTIL**
- 20,00 h. **TALLER MOVILES**, Servicio Convivencia Intercultural. (ESCENARIO)
- 20,30 h. **TALLER DE CHAPAS** Plan Comunitario de Carabanchel.
- 20,30 h. **HUERTO URBANO** Plan Comunitario de Carabanchel.
- 21,00 h. **EXHIBIDICION DE DANZAS IRLANDESAS** Asociación de Mujeres Carabanchel Alto, (ESCENARIO)
- 21,30 h. **GRUPO DE PERCUSION TAMBORRECICLA** Asociación de Mujeres Carabanchel Alto, (ESCENARIO)
- 21,30 h. **MUS SIN REYES** Caseta de Izquierda Unida (IU)
- 22,00 h. **BAILE CON ORQUESTA**

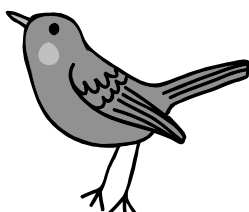
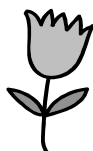
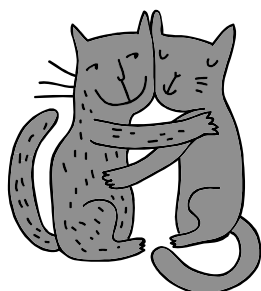

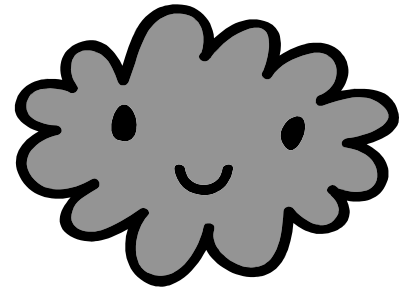

SABADO 29 de Junio

- 17,30 h. **TRENECITO INFANTIL** patrocina Kids&Us School of English Carabanchel (17,30 /22h)
- 18,00 h. **MUESTRA ARTESANIA** Grupos Artesanos de Carabanchel.
- 19,00 h. **POCKER** Caseta Colectivos Jóvenes Comunista (CJC)
- 19,30 h. **TORNEO DE FÚTBOL** Izquierda Unida (IU), (Campos de tierra del Parque)
- 20,00 h. **RIFA AUXILIA** Asociación Auxilia Madrid.
- 20,00 h. **TEATRO INFANTIL**
- 20,00 h. **TORNEO DE AJEDREZ** Caseta Asociación de Vecinos.
- 20,30 h. **RADIO ABIERTA** Caseta Colectivos Jóvenes Comunistas (CJC)
- 20,30 h. **CONCURSO DE TORTILLAS** Casa del Barrio Carabanchel.
- 21,00 h. **COROS Y DANZAS** Casa de Extremadura. (ESCENARIO)
- 21,30 h. **ORLIS PINEDA** Caseta Izquierda Unida (IU)
- 21,30 h. **CERTAMEN CULTURA COMPROMETIDA** Caseta Izquierda Unida (IU)
- 22,00 h. **BAILE CON ORQUESTA**

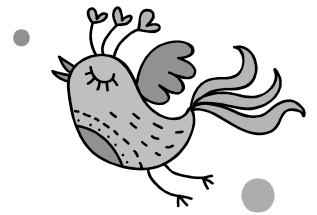

DOMINGO 30 de Junio

- 17,30 h. **TRENECITO INFANTIL** patrocina Kids&School of English Carabanchel. (17,30 a 22h)
- 20,00 h. **TEATRO INFANTIL**
- 20,00 h. **RIFA AUXILIA** Asociación Auxilia Madrid.
- 20,00 h. **FINALES TORNEO AJEDREZ** Caseta Asociación de Vecinos.
- 20,30 h. **MUS SIN REYES** Caseta Izquierda Unida (IU).
- 21,00 h. **DIA DEL VECINO** Caseta Asociación de Vecinos.
- 22,00 h. **BAILE CON ORQUESTA**
- 22,30 h. **ENTREGA DE TROFEOS** (ESCENARIO)
- 24,00 h. **FUEGOS ARTIFICIALES**

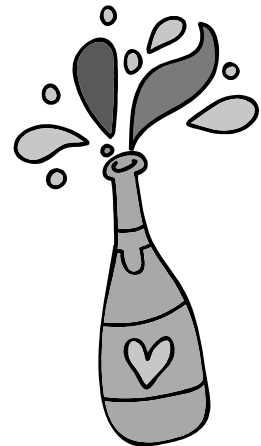

ORGANIZAN Y COLABORAN:

Asociación de Vecinos Carabanchel Alto *

Plan Comunitario Carabanchel * Casa del Barrio *

Asociación Mujeres C. Alto * Izquierda Unida Carabanchel (IU) *

PCE Carabanchel * Auxilia Madrid * Colectivo Jóvenes Comunistas (CJC) *

Ateneo Republicano Carabanchel * Asamblea Trabajadores Carabanchel *

Unión Juventudes Comunista España (UJCE) * Muestra de Artesanos *

Centro Francisco Goya * Servicio Convivencia Intercultural *

Casa de Extremadura*

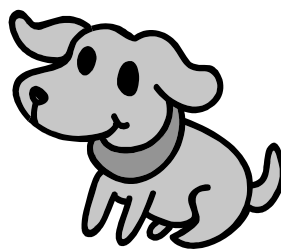
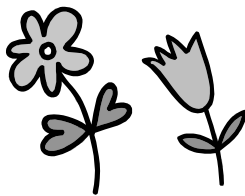
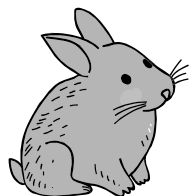

LLEGA... *

Kids&Us

school of english



CARABANCHEL



boarding



AI

Inglés
a partir de 1 año

Kids&Us school of english Carabanchel

C/ Patrimonio de la Humanidad, 6

28054 Carabanchel

T. 722 445 563

carabanchel.pau@kidsandus.es



kidsandus.es

8ª FIESTA DE LA BICICLETA DE CARABANCHEL ALTO 2013

La Fiesta de la Bicicleta se encuentra consolidada dentro del calendario de actividades del barrio

La Asociación de Vecinos un año más ha celebrado la 8ª Fiesta de la Bicicleta de Carabanchel Alto, este año contando con la gran ayuda de la Policía Municipal y del SAMUR, a los que damos las gracias.

Esta actividad se encuentra consolidada dentro de la actividad del Barrio, al igual que todos los vecinos saben de la Fiesta de Reyes, Carnavales, la Fiesta del Libro y otras actividades, todos conocen que con el buen tiempo, y coincidiendo con el último domingo de Mayo, se celebra la Fiesta de la Bicicleta.

En una mañana agradable de domingo, algo nublada, que la lluvia respetó hasta terminar el recorrido, y que apareció tímida nada más terminar. Pudimos disfrutar de un recorrido por nuestro Barrio, mientras nos saludaban vecinos al pasar, sobre todo los niños y mayores que se paraban en las aceras, viendo nuestro paso. Al finalizar la Asociación de Vecinos ha ofrecido un refresco a todos los participantes.

Comentar la agradable sensación, al comprobar que son muchos los participantes que preguntan cómo pueden ayudar, o si se necesita a alguien, ya sea en los cruces o de enlace entre la cabeza y el final del pelotón ciclista.

Sabiendo de lo difícil del cálculo de participantes, nosotros estimamos en relación a más de 600 el número de ciclistas que participaron, a los que queremos dar las gracias, y emplazar para próximos años. Recordando que no es una carrera, sino una Fiesta, y que pretende dar un paseo agrupado entre vecinos, y el disfrute de caminos, carril-bici y calles de nuestro barrio, en un paseo con más compañeros ciclistas; por ello la necesidad de las paradas que hacemos para agruparnos.

Pedimos disculpas por el cambio de hora, ya que pudo confundir a algún participante. Dicho cambio de hora fue para facilitar la presencia de la policía municipal, tras conversaciones tenidas con la Junta Municipal.



MUJERES OLVIDADAS EN LA HISTORIA

ROSARIO SANCHEZ MORA “LA DINAMITERA”

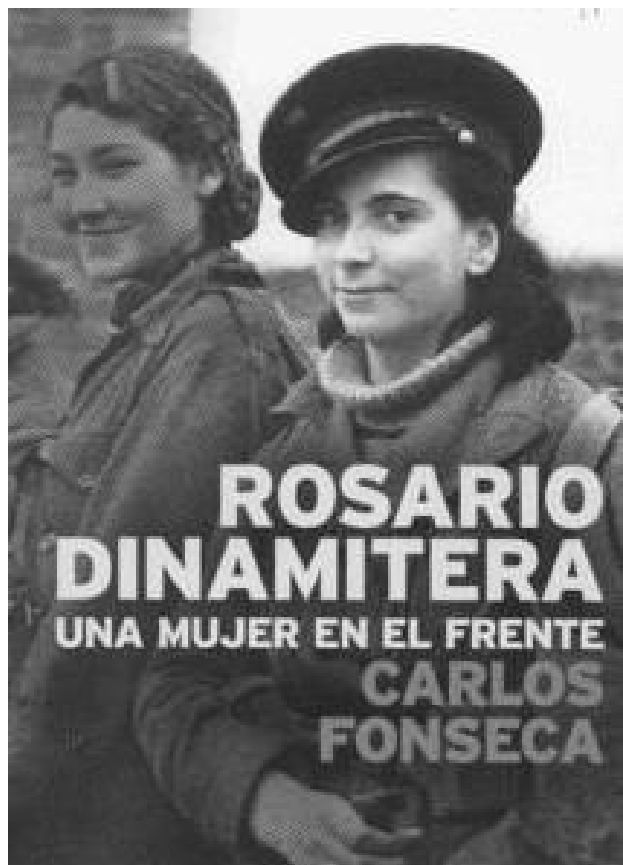

En momentos de crisis, como el que está atravesando nuestro país, lo primero que se recorta son las políticas y planes de Igualdad, así como las políticas activas de empleo para las mujeres.

Por todo esto creemos que desde este rincón de la revista del barrio, es el momento de rendir homenaje a todas estas mujeres doblemente discriminadas (por ser mujer y por estar olvidadas), que por su activismo, su trabajo, sus investigaciones u obras literarias pusieron y siguen poniendo su granito de arena para avanzar hacia la plena igualdad entre hombres y mujeres, y que por desgracia han sido olvidadas a lo largo de la historia.

Queremos empezar por Rosario Sánchez Mora alias “Rosario Dinamitera” símbolo de todas las mujeres que defendieron la república con las armas en la mano. Vivió en Villarejo de Salvanes (Madrid) hasta los 16 años que se fue a Madrid. Trabajó en el CIRCULO DE LAS JUVENTUDES SOCIALISTAS UNIFICADAS en Madrid, cuando estallo la guerra tenía diecisiete años y se alistó voluntaria para luchar en el frente de Somosierra. Las tropas de Franco se disponían a tomar Madrid y miles de jóvenes marcharon a las trincheras para impedirlo.

En el frente perdió la mano derecha al estallar la bomba que se disponía a lanzar y a punto estuvo de perder la vida, tras su salida del hospital se incorporo a la división, como encargada de la Centralita del Estado Mayor Republicano en Ciudad Lineal, allí conoció a poetas como Miguel Hernandez, Vicente Alexandre o Antonio Aparicio.

Contrajo matrimonio el 12 de Septiembre de 1937 con Francisco Burcet Lucini, sargento de la sección de Muleros del Regimiento, quedándose embarazada poco después .

Su lucha con la 46 División del mítico Valentín González “El Campasino”, se prolongo hasta el final de la contienda, cuando fue hecha prisionera y encarcelada sucesivamente en las ‘prisiones de Getafe, Ventas, Deusto, Orio y Saturrarán, donde padeció el horror de la posguerra. Precisamente el mismo día que fue liberada moría Miguel Hernandez en la prisión de Alicante

Fue condenada a permanecer desterrada a mas de 200 Km de su pueblo y se instalo en el Bierzo, con una compañera de prisión, pero la necesidad de ver a su hija la hizo regresar a Madrid, pese a la prohibición de hacerlo.

Por informaciones de familiares supo que se marido había rehecho su vida en Oviedo, una vez que el régimen franquista anuló todos los matrimonios civiles de la República. Volvió a casarse y tuvo otra hija, pero se separo al cabo de dos años. Para ganarse la vida comenzó a vender tabaco americano de contrabando, en la plaza de Cibeles, posteriormente montó un estanco en Madrid. Rosario Sánchez falleció el 17 de Abril de 2008.

El poeta Miguel Hernández glosó su valor en un poema y Rosario Sánchez Mora fue desde entonces “Rosario Dinamitera”.

Bibliografía: Rosario Dinamitera una mujer en el frente de Carlos Fonseca
Enciclopedia Wikipedia



RINCÓN DE POETAS|POETISAS
JOSÉ HIERRO

Puede considerarse un hecho fundacional en la biografía del poeta JOSÉ HIERRO (1922- 2002) su encarcelamiento en la prisión provincial de Santander un tres de septiembre de 1939 por "auxilio" o "adhesión" a la rebelión. No fué de una temporalidad pasajera. Durante cinco años recorrerá los presidios de la dictadura franquista y convivirá con todas las penalidades del encierro carcelario: muerte, miseria ... Más tarde, en "Libro de las alucinaciones" (1964) en uno de sus poemas "Historia para muchachos" recordará no solo su encarcelamiento, también el de su padre, que se librará por una enfermedad incurable:

HISTORIA PARA MUCHACHOS

(...)
Este señor que pasa por la vida
metido dentro de sí mismo, entonces
era cilindrador. ¿Sabéis qué es eso,
vosotros que le habláis a este señor
de realidades? Es posible que haya
entre los libros de la biblioteca
de vuestros padres, uno que os aclare
ciertas palabras; apuntad: *palero,*
moldeador, listero en unas obras,
transportista de leña a domicilio,
comisionista para venta a plazos
de libros, negro de escritor ... Acaso
alguno de los libros que tenéis
en vuestra casa me haya a mí dejado
un porcentaje (un diez por ciento, creo).

No son éstas las únicas palabras.
Hay otras. Por ejemplo: *condenados,*
por auxilio a la rebelión.
(Creo que ése era el término jurídico)
Auxilio, o adhesión: no estoy seguro.
O uno le fue aplicado
a mi padre, y el otro a mí.
No estoy seguro. Ya ha pasado el tiempo
y él ha muerto. Y han muerto muchas gentes
que estuvieron en una situación
semejante, o peor. Y los demás
envejecimos. No hemos muerto,
afortunadamente.
(...)

El hecho fundacional abarcará el quehacer poético, transitando el poeta de un antes amable a un después comprometido. Un razonamiento de cierta elementalidad puede conducir a afirmar que el poeta JOSÉ HIERRO no olvida su pasado, lo testimonia, lo transfiere a futuros lectores/ as será para que podamos asegurarnos que así era la España de la posguerra y que no debemos permitir que la amnesia anegue los trágicos episodios de nuestra historia más reciente. No parece buena consejera la desmemoria, la tergiversación que se divulga desde instancias político-culturales interesadas. Recibió todos los premios poéticos más prestigiosos. De todos ellos quizá se recuerde por su proyección mediática el Cervantes en 1998. Dada la particularidad de lo tratado y la generosa extensión de los poemas de JOSE HIERRO solo habrá espacio para un poema.

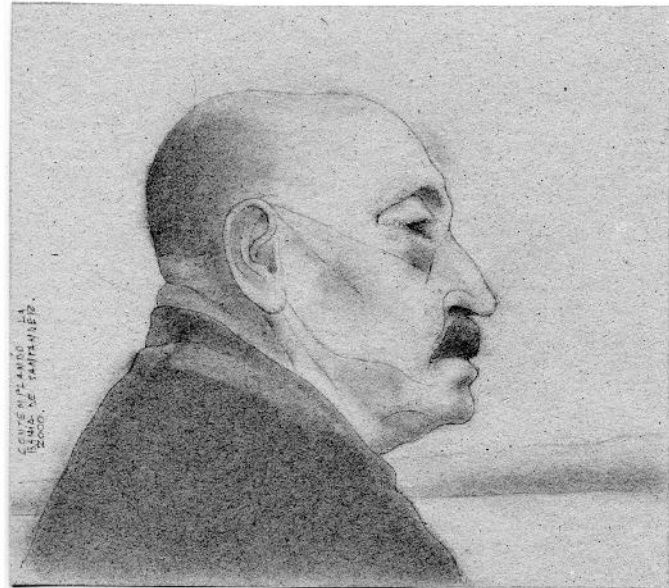

A UN LUGAR DONDE VIVÍ MUCHO TIEMPO

En tí pasé mi primavera.
¡Bien sabe Dios que no te odio!
Pero era horrible aquel paisaje
delante siempre de los ojos;
aquel andar cansinamente
entre los arcos de los pórticos,
el cielo gris, en cuyas fuentes
nos empapábamos de otoño.

Ahora rodeo tus murallas.
Me preguntas y te respondo.
Pero te veo como un libro
que encerrase la historia de otros
que ya murieron, como un humo
de madrugada, como un sórdido
racimo de horas tenebrosas.
¡Bien sabe Dios que no te odio!

¿Tú nunca viste en las orillas
de los ríos correr los potros,
o, como lenguas de la brisa,
vibrar las hojas de los chopos,
romper el mar contra la roca?
¿No te acuerdas de nuestro gozo,
de nuestras risas, nuestros juegos,
de las llamas de nuestros ojos?

No lo recuerdas. No es preciso.
No quiénes fuimos: quiénes somos,
graves y dóciles y humildes,
mucho peso sobre los hombros,
mucha amargura que trasciende,
de nuestros gritos dolorosos.

Días de ayer, nos modelasteis
crudamente y a vuestro modo.
Días de ayer, ¡Dios os perdone
lo que habéis hecho de nosotros!

"Tierra sin nosotros", 1947.

Algo ha cambiado en España. Hay crisis, poco trabajo, el dinero no circula como antes, falta el pan y cada vez más familias van a la calle por el impago de hipotecas, sujetas en muchos casos a cláusulas abusivas. Noticias tan impresionantes como que un grupo de afectados por la hipoteca pedía el cierre de varias sucursales de Bankia con sus propuestas son el día a día de nuestros televidentes: estos miembros de la Plataforma de Afectados por la Hipoteca (PAH) ocuparon **12 sucursales de Bankia en Cataluña** para reclamar un interlocutor que diera solución a los 200 casos de desahucio que la entidad tiene en la comunidad. La PAH mantuvo las ocupaciones, y se exigió la paralización de los desahucios y la aceptación de daciones en pago y alquileres sociales. A la oficina principal de Bankia en Barcelona se desplazó una cincuentena de activistas. No debemos olvidar que Bankia es la entidad financiera que más ayuda estatal ha recibido y la que más desahucia. (Véase el caso de un matrimonio de más de 90 años que avaló a su hijo para un negocio y que tiene fecha de expulsión de su domicilio en Hostalets de Pierola (Barcelona) el 11 de junio).

La estructura social en España ha sufrido en estos últimos casi diez años de crisis un auténtico cataclismo que ha visto mermados y anulados sus sistemas de defensa ante los nuevos y desorbitados problemas de paro, hambre y deuda bancaria. La única opción segura ante esta degradación del sistema no ha surgido desde los altos espacios institucionales, sino desde la modestia, el sufrimiento y el trabajo de personas y familias que han bajado miles de escaleras desde la puerta de su casa hasta la puerta de la calle. Durante varios años se han ido estructurando Comisiones de Vivienda y plataformas anti-desahucio por toda España. En Madrid, la Comisión de la Vivienda, perteneciente a la Asamblea Popular de Carabanchel, es, sin lugar a dudas, el primer y único lugar recomendable donde acudir ante este problema. En el centro EKO, en Carabanchel, un equipo formado en su mayoría por vecinos desahuciados o en trámites con los bancos, presta apoyo a todos los afectados del vecindario y reconduce a otras direcciones más próximas a quien lo necesite. Esta unidad con varios años de funcionamiento se reúne todos los jueves para informar de todas las noticias de interés sobre este tema, avaladas con casos prácticos aportados por los propios desahuciados; se trata de mostrar los métodos más efectivos a la hora de tramitar, resolver o paliar un proceso de desahucio en cualquier punto del mismo.

Por supuesto, el primer y último responsable del procedimiento es el afectado. La comisión no es una oficina de tramitación, sino un vehículo que facilita la misma mediante sistemas solidarios de autogestión como son los acompañamientos a Juzgados, por ejemplo; esto no es óbice para que se cuente con el asesoramiento jurídico especializado y altruista de abogados de la PAH. Hemos de tener en cuenta que la mayoría de las personas que acuden por primera vez a las reuniones se encuentran en un estado de abatimiento considerable, algunas de ellas con problemas con los vecinos, psicológicamente inestables ante la llegada de las notificaciones, y que jamás se han enfrentado en su vida a esta demoledora situación de desamparo.

Es por ello que desde la comisión se han abierto también varios frentes de autoayuda para ampliar las posibilidades de subsistencia: "La tienda Amiga", una relación de comercios donde encontrar productos rebajados, "La tienda del EKO", para el intercambio de ropa, y el Grupo de Alimentos, que recoge por varios lugares del barrio comida regalada.

Este sistema se fundamenta en el trabajo, que no en la mendicidad, y en el convencimiento práctico de que el único camino para compensar las necesidades nutricionales y de vestuario básico social es la colaboración intensa y permanente de todos los miembros de la Comisión de la Vivienda. Por supuesto, se colabora de forma activa y voluntaria con la Plataforma Anti-Desahucio.

Podríamos establecer tres grandes fases en el Gran Procedimiento de Desahucio y los consejos que han servido para que la PAH haya paralizado 666 desahucios:

Fase 1. Dejar de pagar.

En este caso todavía no hay ningún procedimiento judicial, pero ya se empieza a ver con claridad que no se van a poder pagar las cuotas.

La entidad suele proponer una refinanciación o una novación, es decir, una solución parcial que nos abocará al mismo problema dentro de unos meses, o la proposición de un préstamo personal de altísimo interés que elevará nuestra deuda de forma irracional y al final nos devolverá al punto de partida más empobrecidos aún. Es un error frecuente el que se comete al pagar parte del plazo de la hipoteca: el banco puede iniciar el trámite de desahucio de igual forma y ese dinero se habrá perdido inútilmente. Sin embargo, tras la decisión de dejar de pagar éste es el mejor momento para iniciar las negociaciones con el banco. Casi nadie sabe que la mayoría de las hipotecas se han firmado sin acordar la posibilidad de dación en pago, y que incluso quien se pueda acoger al código de buenas prácticas tiene que ir con mucho cuidado porque la dación en pago no es la primera opción, ya que sólo en el caso de que la propuesta final suponga una cuota mensual de más del 60% de los ingresos familiares se tendrá opción a una rebaja de la deuda o a la dación en pago. Debe empezarse a pedir desde ya, si se ha decidido dejar de pagar, la dación en pago y un alquiler social si la negociación con el banco no es favorable.

Fase 2. El proceso.

La entidad inicia el procedimiento para reclamar la deuda impagada más los intereses de demora acumulados, o el préstamo completo. A todas las personas titulares del préstamo les llega lo que conocemos familiarmente como el tocho. Durante todo el procedimiento, y hasta el día y la hora de la subasta, hay una única manera de detenerlo en caso sólo de vivienda habitual: pagar la totalidad de lo que se debe en el momento en que se interpuso la demanda, más los intereses de demora y las costas judiciales. Si no se realiza el pago se fija el día para la subasta. Por la crisis muchas subastas quedan desiertas. Es imprescindible durante todo el proceso tener abogado y procurador. Se puede solicitar justicia legal gratuita; en caso de que nos la denieguen tenemos cinco días para solicitarla por segunda vez. Se recomienda pedir de nuevo la condonación de la deuda y un alquiler social.

Fase 3. Una vez subastado el piso.

Una vez que se ha producido la subasta queda el problema de la deuda restante y de la amenaza del desahucio. Aunque el piso ya no sea nuestro aún podemos vivir dentro de la vivienda, y hay que dilatar el proceso lo máximo posible, por lo tanto sería recomendable no abandonar la vivienda. En este punto hay que volver a solicitar la condonación de la deuda y un alquiler social. Todas las peticiones por escrito al banco deben ser selladas en el momento de la entrega: si se niega ese derecho se puede llamar a la policía municipal o la Guardia Civil para que certifique que no nos quieren sellar la solicitud de nuestra petición. Entre la subasta y el desahucio pueden pasar entre seis y doce meses, pero no son plazos exactos. En Madrid, en estos momentos, los juzgados se enfrentan a una saturación que nos regala un poco de tiempo, pero no demasiado.

Con independencia de todos estos pasos, el principal consejo que se puede dar a un desahuciado es que permanezca fuerte en la medida de lo posible durante todo el proceso, y que esté bien informado: de ello dependerá la permanencia en su vivienda durante el mayor tiempo posible.

Nos encontraréis los jueves a las 20:00 h. en la calle Añade 10, en el centro ocupado y autogestionado EKO.

La experiencia del grupo nos dice que solos no podemos, en colectivo hemos conseguido lo inimaginable.

Desde aquí animamos a todas las personas afectadas a estar fuertes, en calma e informados. Asistiendo a las reuniones para que juntos tengamos más fuerza y consigamos una mejor y digna vida frente a las tropelías de la banca y de nuestros gobernantes.

Juntos "SI SE PUEDE".

Fdo: por un afectado y todos sus compas que luchan para salir adelante.

LA INJUSTICIA DE LOS DESAHUCIOS'

Estas líneas van dirigidas a todas las personas que de una forma u otra tienen que soportar el sufrimiento de ver cómo no pueden afrontar sus deudas hipotecarias o simplemente alguna de sus deudas y tiene que dejar lo que hasta ahora ha sido su hogar, al no poder continuar pagando.

Todas ellas son presionadas por los bancos y además ven cómo sus políticos, las personas que deberían defender sus derechos, los representantes de su país les dan la espalda causando mayor impotencia e indefensión ante la situación en la que se ven envueltos.

Son muchas familias las que ya han sido víctimas de los desahucios, algunas de ellas, tendrán que continuar con su deuda aun habiendo pagado con su casa parte de ella, y otras pocas han conseguido la dación en pago, pero aunque se han logrado avances, no se debe parar la lucha, todavía echan a las familias de sus casas, les dan lo mismo que sean mayores, familias enteras con niños, que tengan o no para un plato de comida, los echan a la calle sin ningún miramiento, aun en algunas ocasiones utilizando la violencia, pero mientras que no te toque a ti o a alguien cercano, se ve todo muy lejano y se levantan muros para intentar no ver la realidad o no ser conscientes de que en cualquier momentote le puede tocar a cualquiera.

Además la impotencia crece cuando eres consciente de la cantidad de pisos que tienen las administraciones que están cerrados, y aumenta aun más cuando ves que muchos de los pisos de los bancos también lo están, ¿no podrían darse en alquiler social en vez de estar cerrados?.

Hasta que todo esto termine, el pueblo continuará luchando, gritando al unísono "SI SE PUEDE" y llegará el momento en que las lágrimas de sufrimiento de todas estas personas dejen paso a las lágrimas de alegría.

"STOP DESAHUCIOS"

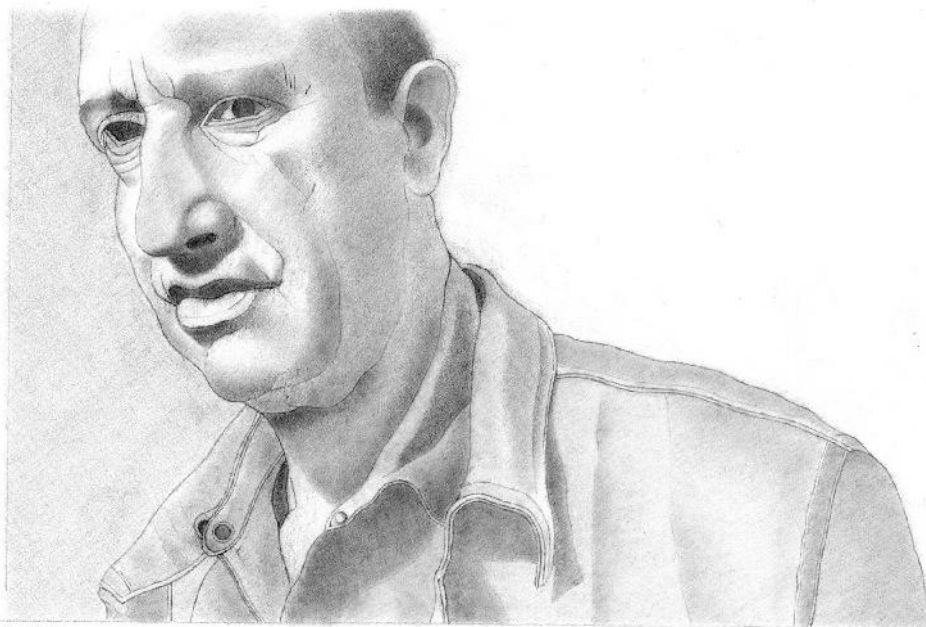

Weimar

MOHAMED AZIZ obrero marroquí en paro, desahuciado.

Su demanda a CataluñaCaixa motivó una sentencia histórica del Tribunal de Justicia de la Comunidad Europea que dió un duro golpe a la vieja, caduca Ley Hipotecaria española de 1909.

Aproximaciones I. Desahucio.

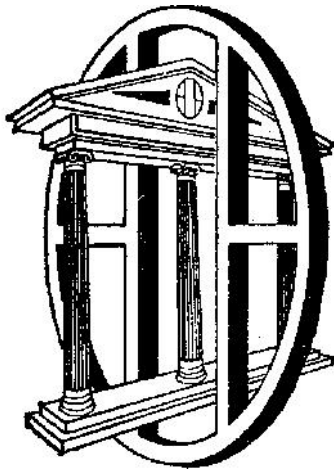

C. D. EMPERATRIZ

ACTIVIDADES

KÁRATE (Infantil y Adultos)	AQUAGIM
AEROBIC (Infantil y Adultos)	AQUAEROBIC
CULTURISMO - PESAS FITNES	PISCINA CLIMATIZADA
PREPARACIÓN FÍSICA	CURSILLOS DE NATACIÓN
FULL CONTACT	NATACIÓN LIBRE
KICK BOXING	MATRONATACIÓN
KENPO	CURSOS DE BUCEO
	CURSILLOS DE VERANO
	SAUNA GRATIS PARA SOCIOS

Abierto todo el año

Avda. de Carabanchel Alto, 16 - Telfs. 91 508 11 57 - 91 508 55 59

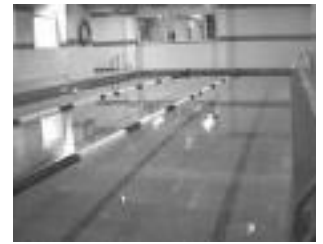

SEGUROS GENERALES

Correduría de Seguros, S.L.

- AUTOMOVILES
- HOGAR
- COMERCIOS
- SALUD
- ACCIDENTES
- COMUNIDADES
- VIDA
- PENSIONES
- ETC.

Alfredo Aleix, 5
28044 MADRID

WWW.MAFESIN.ES

Telf: 91 508 11 21
Telf/Fax: 91 508 14 87
info@mafesin.es

Calle Alzina 1
(esquina Gómez de Arce)

Junto al PAU y frente
al colegio Amorós

Carabanchel Alto
28044 MADRID



Tfno/Fax
91 508 26 89

e-mail:
duocristal@gmail.com

DUO CRISTAL

Sabías qué?



NO SE HAN CUBIERTO MÁS DE 200 PLAZAS, POR LO QUE HAY 200 PERSONAS MENOS TRABAJANDO Y QUE PODRÍAN ESTAR HACIÉNDOLO.

EL AYUNTAMIENTO DE MADRID HA SUBIDO BRUTALMENTE LAS TASAS EN LOS ÚLTIMOS AÑOS Y LO VA SEGUIR HACIENDO. "SÓLO" EN 2013, UN 13%.

SE HAN PRIVATIZADO DESDE EL AÑO 2008, 13 INSTALACIONES DEPORTIVAS MUNICIPALES, TODAS CONSTRUIDAS CON DINERO PÚBLICO, TANTO CON PRESUPUESTO MUNICIPAL COMO CON FONDOS DEL "PLAN E".

LAS INSTALACIONES PRIVATIZADAS RECIBEN, ANUALMENTE, SUBVENCIONES DIRECTAS DEL AYUNTAMIENTO, DE FORMA QUE NUNCA TENGAN PERDIDAS LAS EMPRESAS QUE LAS EXPLOTAN, ADEMÁS LES PAGAN LAS LUZ, EL GAS, EL AGUA.... ES UN NEGOCIO "REDONDO" EN DONDE NUNCA PIERDEN.

LA MAYORÍA DE LAS INSTALACIONES PRIVATIZADAS SE LAS HAN ADJUDICADO A GRANDES CONSTRUCTORAS.

A DÍA DE HOY, (MARZO DE 2013), PERMANECEN CERRADAS 4 INSTALACIONES PÚBLICAS POR OBRAS DEBIDO A SU MALA CONSERVACIÓN: PLAYA VICTORIA, FERNANDO MARTÍN, LA MINA Y ORCASUR.

LA INSTALACIÓN DE "LA LATINA" FUE DERRIBADA EN 2009 Y DESDE ENTONCES NO SE HA CONSTRUIDO NADA POR FALTA DE PRESUPUESTO Y SÓLO QUEDA EL SOLAR EN SU LUGAR.

LA INSTALACIÓN DE "VIRGEN DEL PUERTO" FUE ARRASADA POR LAS OBRAS DE LA M- 30 EN EL AÑO 2004 Y DESAPARECIÓ PARA SIEMPRE.

LA OFERTA DE PLAZAS PARA DISCAPACITADOS ES ALARMANTEMENTE INSUFICIENTE, SÓLO SE OFRECEN 882 PLAZAS PARA 151.000 PERSONAS.

EN EL DISTRITO DE CHAMBERÍ (143.000 CIUDADANOS), NO EXISTE NINGUNA INSTALACION DEPORTIVA MUNICIPAL.

EL ESTADIO DE VALLEHERMOSO (GESTIONADO HASTA EL 2009 POR LA COMUNIDAD DE MADRID), PASÓ EN ESE AÑO A MANOS DEL AYUNTAMIENTO, QUE LO DERRIBÓ, Y DESDE ENTONCES NO HA CONSTRUIDO NINGÚN POLIDEPORTIVO, NI PIENSA HACERLO A CORTO PLAZO. A DÍA DE HOY SÓLO ESTÁ EL SOLAR.

CASI UNA CUARTA PARTE DE LOS POLIDEPORTIVOS FUERON CONSTRUIDOS DURANTE EL FRANQUISMO, ALGUNO EN FECHAS TAN REMOTAS COMO 1944. EN MONCLOA-ARAVACA, 6 DE LOS 9 CENTROS SE LEVANTARON ENTRE 1952-1972.

LAS BAJAS DEL PERSONAL CASI NUNCA SE CUBREN Y TIENEN QUE SER EL RESTO DE TRABAJADORES QUIENES SUPLAN LA LABOR DE ESOS COMPAÑEROS.

LA FUNDACIÓN MADRID OLÍMPICO 2016, DONÓ AL INSTITUTO NOOS DE IÑAKI URDANGARIÁN MÁS DE 150.000 € PARA PROMOCIONAR LA CANDIDATURA Y NO SE SABE QUE PASÓ CON ESE DINERO.

EL AYUNTAMIENTO SE HA GASTADO 300 MILLONES DE EUROS EN LA CAJA MÁGICA, MÁS DE 200 EN EL COMPLEJO ACUÁTICO QUE TODAVÍA NO SE HA ACABADO, MÁS DE 50 MILLONES EN EL MADRID ARENA.....

ESTE AÑO, EL FESTIVAL GIMNÁSTICO MEMORIAL "JOAQUÍN ROSADO", QUE LLEVA REALIZÁNDOSE MÁS DE 20 AÑOS NO SE VA LLEVAR A CABO "POR FALTA DE PRESUPUESTO".

EL AYUNTAMIENTO SE HA GASTADO ENTRE LAS CANDIDATURAS DE MADRID 2012, MADRID 2016 Y MADRID 2020, MÁS DE 50 MILLONES DE EUROS DIRECTOS, SÓLO EN PROMOCIONARSE.

EL AYUNTAMIENTO, GASTA CADA AÑO MILLONES DE EUROS PARA QUE EL TORNEO DE TENIS "MASTER DE MADRID" SE PUEDA CELEBRAR EN LA CAJA MÁGICA; ESE DINERO VA A PARAR AL BANQUERO RUMANO TIRIAC, PROPIETARIO DE LOS DERECHOS DEL MÁSTER.

SÓLO EL MANTENIMIENTO DE LA CAJA MÁGICA, CUESTA MILLONES DE EUROS AL AÑO, Y NI EL REAL MADRID NI LA ESCUDERÍA H.R.T HAN QUERIDO SEGUIR ALLÍ. EL POLIDEPORTIVO QUE PROMETIERON A LOS VECINOS DEL BARRIO DE SAN FERMÍN, EN LOS BAJOS DE LA CAJA MÁGICA, SÓLO ESTUVO EN FUNCIONAMIENTO UNOS POCOS MESES Y LUEGO SE CERRÓ.

EL AYUNTAMIENTO HA RECORTADO LAS SUBVENCIONES PÚBLICAS A LAS ENTIDADES DEPORTIVAS DE BASE, ASOCIACIONES Y CLUBES, DE FORMA QUE MUCHAS YA NO PUEDEN SEGUIR LLEVANDO A CABO SUS ACTIVIDADES.

EL ABONO DEPORTIVO MUNICIPAL ES VÁLIDO EN CUALQUIER INSTALACIÓN PÚBLICAS, EN LAS PRIVATIZADAS SÓLO LO PUEDES UTILIZAR EN LA INSTALACIÓN EN LA QUE TE LO SAQUES.

EN LOS ÚLTIMOS AÑOS, LOS ENFERMEROS, MÉDICOS Y S.O.S DE LAS INSTALACIONES PÚBLICAS HAN SALVADO MUCHAS VIDAS DE CIUDADANOS TRAS DIVERSOS INFARTOS Y ATAQUES, Y EL AYUNTAMIENTO QUIERE HACERLOS DESAPERECER DE LA PLANTILLA POR SU ALTO COSTE.

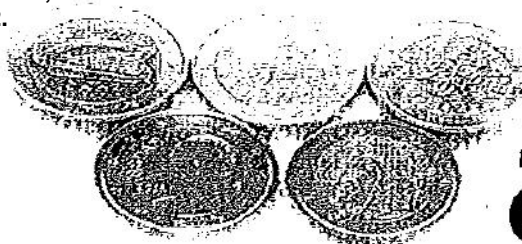

así NO

DESMONTANDO TÓPICOS

La fundación BBVA acaba de presentar los primeros resultados de un Estudio Internacional: *“Values and Worldviews Valores políticos-económicos y la crisis económica”* realizado en diez estados de la Unión Europea: Alemania, Dinamarca, España, Francia, Italia, Países Bajos, Polonia, Reino Unido, República Checa, y Suecia, en base a 15.000 encuestas a personas mayores de 18 años realizadas entre noviembre de 2012 y enero de 2013.

Dicho estudio comparativo resulta muy ilustrativo para desmontar ciertos tópicos que los medios de comunicación nos hacen creer de manera reiterada, hasta el extremo de que incluso en las conversaciones y debates de los activistas se repiten de manera inconsciente. Me estoy refiriendo a tópicos del estilo de que “la gente no es consciente”, o “la gente no se mueve”, y cosas por el estilo, dichas muchas veces sin fundamento alguno.

En este estudio, de cuya fiabilidad profesional no hay en principio motivos para dudar, teniendo en cuenta que muchas de sus conclusiones van en la dirección contraria a los planteamientos de la entidad que ha pagado el estudio, se descubre, por ejemplo, que los ciudadanos del estado español son los más anticapitalistas del conjunto de los estados analizados. Y, como este descubrimiento, podemos mencionar otros muchos de interés a la hora de realizar análisis de nuestra realidad cercana.

Tengamos en cuenta que entre los países estudiados no se encuentran otros castigados por la crisis, como Grecia o Portugal, que seguramente harían variar en algún puesto la “clasificación” de nuestro país; pero lo importante es que, sea el primero o tercero, los datos revelan una conciencia elevada respecto del funcionamiento de las instituciones políticas y económicas, así como el cuestionamiento de muchas de las medidas adoptadas por ellas. O sea, que no somos tan ignorantes como nos quieren hacer creer. Otra cosa es que no seamos espabilados, y consintamos que una minoría nos gobierne en contra de la voluntad mayoritaria; pero eso es otro asunto.

En la exposición que se hace a continuación, me referiré siempre a los resultados de la muestra de los ciudadanos del estado español, figurando entre paréntesis el resultado del conjunto de los 10 países analizados, para facilitar la comparación. Dado que los resultados totales están al alcance de cualquier persona interesada, y para no cargar la exposición, sólo cuando merezca la pena mencionaré el dato de algún país concreto.

Y para terminar esta introducción, aclarar que unos indicadores vienen en % de la población que está de acuerdo o en contra de determinada propuesta, y en otros casos se trata de la nota media, de 0 a 10, que se otorga a determinada frase o valoración. Veamos los resultados.

En lo relativo a señalar los diferentes **responsables** que nos han llevado a la actual **crisis**, un 94,5% (89,4%) considera que los bancos tienen mucha o bastante responsabilidad; el 95,3% (88,6%) los políticos; un 90,9% (86,5%) los gobiernos; un 81,4% (80,2%) atribuye también mucha o bastante responsabilidad a los dirigentes de la UE, el BCE 81% (75,6%), el FMI 72,7% (67,7%) y los empresarios el 68,7% (63,4%). Por el contrario sólo el 24,9% (29%) considera que los ciudadanos han tenido mucha o bastante responsabilidad en la crisis (o sea que no ha calado mucho eso de que “hemos vivido por encima de nuestras posibilidades”).

Como **medidas para salir de la crisis**, sólo un 21% (39%) está de acuerdo con la política de recortes, frente al 58,7% (40,3%) que apoya un aumento del gasto, en particular en Sanidad 78% (67%), atención a mayores 73% (59%), Educación 65% (53%) o protección a los parados 69% (41%). Por el contrario sólo el 12% (15%) propone aumentar el gasto en Defensa, frente al 40,3% (33,5%) que propone disminuirlos.

En una escala del 0 al 10, la propuesta de regular los bancos recibe una valoración de 8,5 (7,8) y el subir impuestos a los que más ganan 7,1 (4,7). Las medidas neoliberales como reducir funcionarios se valora en un 5,9 (6,5), flexibilizar el mercado de trabajo 4,9 (6,2). Pero aportar capital a los bancos con problemas sólo obtiene una nota de 1,9 (3,5). Hay una corriente de opinión contraria a las medidas impulsadas por la UE y el gobierno nacional, y el neoliberalismo parece haber calado poco; en cualquier caso menos que el conjunto de los países analizados.

En lo referente a la **moneda única**, en los países que no pertenecen a ella se valora muy alto el beneficio por esta no pertenencia (7,8 en Suecia, 7,5 en Dinamarca y 7,3 en Reino Unido sobre 10). En los países del euro se puntúa bajo los beneficios de esta pertenencia, destacando nuestro país con un 3,6 frente a un 4,5 en Alemania y un 5,3 en los Países Bajos. Sin embargo la posibilidad de abandonar el euro en el estado español recibe una puntuación de 3,8 sobre 10, frente a 4,5 en Alemania o Italia.

DESMONTANDO TÓPICOS (continuación)

También en el plano europeo, el 54,6% de la población (60,2%) considera que los países deben tener más autoridad que la UE, frente al 38% (33,4%) que sugiere más autoridad de la UE frente a los países. El desapego al euro y las instituciones europeas parece patente, pese a la incertidumbre que puede suscitar una vuelta a las monedas nacionales.

En lo referente a la **política económica y el papel** que debería tener el **estado** en su funcionamiento, hay también datos reveladores. La economía de mercado obtiene un 5,2 (6,1) de identificación sobre 10, y se la considera como causa de desigualdad 6,6 (6). El control estatal sobre la economía se valora en 7,1 (6,8), lo que se corresponde con el % de ciudadanos que dan mucha importancia a la participación del estado en la sanidad 85,8% (65%), las pensiones 85,2% (62%), el control a los bancos 77,5% (55,9%), los precios 64,8% (44,8%), vivienda 72,3% (44,1%) o la protección al desempleo 74,6% (38,6%). Incluso un 80,5% (66,2%) declaran preferir sistemas públicos de Seguridad Social frente a los privados, aunque ello conlleve subidas de impuestos. De nuevo nos encontramos con sólidas opiniones contrarias al neoliberalismo.

En lo referente a la **política y sus instituciones**, la valoración del funcionamiento de la democracia obtiene una puntuación de 3,6 en una escala del 0 al 10; la confianza en el ejército merece un 4,9 (6), los tribunales un 4,3 (5,5), el FMI un 3,4 (4,5), el BCE un 3,1 (4,3), el gobierno un 2,8 (4,1), los bancos un 2,3 (4), y las instituciones religiosas un 3,4 (4,5).

Es muy baja la valoración que se hace de los sindicatos, el 2,8 (4,6) sobre 10, lo mismo que de los partidos políticos, un 2 (3,3). Coincide esta valoración con la baja afiliación a un tipo u otro de organizaciones, menor que la media de los 10 países analizados. Sin embargo un 44,3% (41,8%) manifiesta sentir simpatía por algún partido político, y la capacidad que se atribuye al voto para influir en el gobierno es valorada con un 6,3 (6,3) sobre 10. A pesar del descrédito de las instituciones, todavía existe una corriente importante que valora las posibilidades que ofrecen para influir en la acción política.

Es significativo el posicionamiento de los ciudadanos del estado español en algunos **valores ideológicos** como el pacifismo, que merece un 5,9 (4,7) de identificación en una escala también de 0 a 10. El socialismo merece una identificación del 3,9 (3,9) y el capitalismo sólo un 2,3 (3,1). Somos anticapitalistas, y el socialismo no suscita en estos momentos una simpatía mayoritaria.

Existe un apartado muy interesante dedicado a la **participación política y social de los ciudadanos**. El 42,7% declara haber participado en alguna actividad pública en los últimos 12 meses (frente al 41,9 del conjunto de los 10 países), el 23,2% (10,3%) en alguna manifestación y el 20,6 (7,6%) en alguna huelga.

Respecto al **uso de la red** en las convocatorias y participación en movilizaciones, el 16,8% (21,2%) declaran haber usado la red para estas actividades; el 8,7% (7,2%) se comunicó a través de SMS y el 6,7% (4,2%) dice haber participado en manifestaciones convocadas a través Internet mediante correo electrónico o red social. En las diversas campañas de boicot relacionadas con el consumo, participó el 8,9% (15,1%). Sin duda que estos resultados deberían tener utilidad a la hora de no despreciar ninguno de los medios de difusión de las convocatorias, en particular de los más tradicionales, pues la red sigue siendo minoritaria.

A modo de **comentario final**, podríamos destacar la enorme falta de legitimidad con la que actúa el gobierno, contra el sentir mayoritario de una población que no comparte las líneas generales ni concretas de su actuación. Pese al pensamiento único que divulgan unos medios de comunicación sufragados por el gran capital, la población tiene otros valores y opiniones de lo que pasa y de lo que habría que hacer. Aunque el poder de adoctrinamiento de estos medios se revela limitado, ejercen una influencia muy dañina al crearnos la sensación de que todo el mundo piensa y actúa como ellos, debilitando la participación y unidad popular. No olvidemos que el actual partido en el poder sólo cuenta con un 30% de respaldo electoral, que obtuvo menos votos que en 2008 y que su mayoría absoluta se sustenta en una ley electoral injusta, y en el derrumbe de otras opciones que traicionaron a su electorado, pues su actuación tampoco sintoniza con esta corriente de opinión mayoritaria que refleja este estudio.

No somos tan ignorantes como nos pintan, aunque todavía nos falta espabilar para conseguir trasladar esta conciencia colectiva a la realidad política e institucional de nuestro país.

Pedro Casas - Abril 2013

HISTORIA DE LOS TRANVÍAS DE LOS CARABANCHELES

El blog de Historias Matritenses ha publicado un interesante reportaje sobre la historia de los tranvías en los Carabancheles. Algunas de las fotos que aparecen están recogidas en el libro sobre la historia de Carabanchel Alto que ha editado esta Asociación de Vecinos. Este es el enlace donde lo podéis encontrar:

<http://historias-matritenses.blogspot.com.es/2013/02/de-carabanchel-carabanchel-del-bajo-al.html?m=1>
Esperamos que os guste.

REUNIÓN CON LA NUEVA PRESIDENTA DE LA JUNTA MUNICIPAL DE CARABANCHEL

El pasado 9 de abril representantes de esta Asociación de Vecinos celebramos una reunión con la nueva presidenta de la Junta Municipal de Carabanchel, doña Fátima Núñez y dos de sus asesoras. En la misma tuvimos ocasión para poner de nuevo en la mesa un conjunto de problemas sin resolver que acumula el barrio. Esta relación de temas ya había sido entregada un año antes al anterior concejal, que se comprometió a responder por escrito, cosa que no cumplió. La nueva concejala de nuevo se ha comprometido a responder por escrito, sin que esto haya sucedido hasta la fecha en que se ha cerrado la edición de esta revista.

Nos extraña que los servicios municipales no tengan suficientemente estudiados, desde hace más de un año que se presentó, los expedientes correspondientes. Y en caso de que los técnicos hayan hecho su trabajo, ¿por qué no responden de una vez?. Además de asuntos de carácter urbanístico, limpieza, etc., reclamamos a las representantes municipales que den término a la actitud obstruccionista que el ayuntamiento está teniendo últimamente con las actividades organizadas por el tejido asociativo, como es el caso de las cabalgatas, fiestas, carnavales, a los que no sólo no apoyan con recursos, sino que directamente tratan de ser prohibidos.

De nuevo nos toca estar a la espera de la actuación de esta nueva presidenta. Todos suelen empezar con buenas palabras, pero lo que los vecinos queremos son hechos concretos.

SIGUEN LOS PROBLEMAS EN PROMOCIONES DE LA EMVS

Una vez más los vecinos de promociones de la EMVS han denunciado el abandono en que esta empresa municipal tiene a sus viviendas, y reclaman poder gestionar el mantenimiento de la comunidad, ya que pagan puntualmente los recibos, pero la desidia es la tónica común en la gestión por parte de la empresa, propietaria del edificio. Además parece que el Ayuntamiento quiere desmantelar la Empresa Municipal de la Vivienda y Suelo, lo que supondrá un abandono de cualquier política de vivienda social en la ciudad.

ACTO INFORMATIVO SOBRE LA REFORMA DE LA LEY DEL ABORTO

El 23 de mayo se celebró en la Casa de Cultura un interesante acto informativo sobre los planes anunciados por el gobierno de convertir de nuevo el derecho al aborto en un delito.

Contamos con la participación de Yolanda Besteiro, presidenta de la federación de mujeres progresistas, que realizó una amplia exposición sobre las dos leyes habidas hasta ahora que regulan la interrupción voluntaria del embarazo, y los planes (hasta ahora sólo rumores) del Gobierno por eliminar este derecho de las mujeres.

ACTO INFORMATIVO SOBRE LOS DESAHUCIOS

Con gran asistencia y participación se celebró un acto informativo sobre esta lacra social de los desahucios de viviendas. Además de testimonios personales, se informó sobre los pasos a seguir en caso de ser víctima de un expediente de desahucio por impago de la hipoteca.

Aportaron sus conocimientos y experiencia dos personas del grupo de vivienda que se reúne todos los jueves en el EKO, espacio autogestionado situado en la calle Ánade 10 de Carabanchel. Allí pueden acercarse todas las personas que se vean afectadas por esta problemática.

También en el distrito de Carabanchel hace unos meses un grupo de personas decidieron poner remedio directo a la necesidad de vivienda, ocupando un edificio entero de viviendas, en las que están residiendo ante la dejadez de las instituciones que no quieren dar respuesta a este derecho amparado en la constitución.

TIENDA AMIGA

Desde la Asamblea Popular de Carabanchel (15M), se ha impulsado una iniciativa que nos parece interesante y por eso divulgamos. ¿En qué consiste?. Los pequeños comercios que lo deseen, harán un descuento previamente establecido a las personas sin empleo del barrio.

Se trata de poner en contacto a pequeños comerciantes y a vecinxs en situación de desempleo de Carabanchel, para unir fuerzas y crear canales de colaboración y solidaridad.

¿CÓMO PUEDO PARTICIPAR?

Si soy un pequeño comercio: Escribenos a tiendaamiga.carabanchel@gmail.com; Iremos a verte, tomaremos algunos datos y te daremos una pegatina que te identifique como Tienda Amiga. El descuento que ofrezcas es libre, sólo tienes que decidirlo, y mantener tu compromiso. No hay plazos de participación, puedes incluirte y desvincularte cuando lo consideres. Si soy desempleado y vivo en Carabanchel: Acude a la red de Tiendas Amigas, y presenta tu carnet del paro de una de las oficinas del INEM de Carabanchel.

Para más información:

<http://economiadecarabanchel.wordpress.com/tienda-amiga/>

BREVES

SIGUE LA LUCHA EN DEFENSA DE LA EDUCACIÓN

El jueves 9 de mayo tuvo lugar una huelga general de todos los niveles de enseñanza, y la primera convocada por toda la comunidad educativa (profesores, alumnos y padres y madres).

Demostró que la lucha se mantiene y en Madrid, como en otras ciudades del estado, tuvo lugar una enorme manifestación que exigía una educación pública y de calidad y el rechazo a la nueva ley que supone un gran retroceso.

CASA DEL BARRIO DE CARABANCHEL

Este centro cultural autogestionado por los socios y colectivos asociados, que se encuentra en la Av. de Carabanchel Alto 64, sigue su andadura con numerosas actividades y talleres.

La programación la puedes consultar en el propio local y en la siguiente web:

<http://www.casadelbarriocarabanchel.es/>

ASESORÍA LABORAL EN CARABANCHEL

Dos años lleva activa una Asesoría Laboral que se puso en marcha en el barrio al servicio de las trabajadoras y trabajadores del distrito de Carabanchel.

Está organizada por la Asamblea de Trabajadores de Carabanchel, que aporta el grupo de asesores voluntarios para la orientar a las personas interesadas en temas relacionados con contratos de trabajo, despidos, nóminas, conflictos y reclamaciones, y en particular en el ámbito de las empleadas de hogar, facilitando contacto con los abogados en caso de ser necesario.

Además se fomenta el encuentro y relación de trabajadores y desempleados, para una mejor defensa de sus intereses ante los recortes en los derechos laborales que se están produciendo.

Este servicio es gratuito, aunque se fomenta la colaboración para cubrir los gastos que ocasiona. Funciona todos los martes no festivos, de 19 a 21h (salvo los meses de julio y agosto), en la Casa del Barrio de Carabanchel, sita en la Av. de Carabanchel Alto 64.

Más información: <http://atraka.blogspot.com/>

TALLER DE AJEDREZ EN LA ASOCIACIÓN DE VECINOS

Como venimos informando, continúa funcionando un taller de ajedrez en nuestra asociación, con gran acogida por parte de los vecinos del barrio, que acuden de muy diversas edades.

Esperamos que con este taller aumente la participación en el ya tradicional torneo que se celebra todos los años en las fiestas del barrio.

EL CREMATORIO DEL CEMENTERIO DE CARABANCHEL YA ECHA HUMO

Desde hace algunas semanas, se ha puesto en funcionamiento los hornos del nuevo crematorio del cementerio Sur de Carabanchel. La Asociación de Vecinos ha solicitado información sobre la licencia de funcionamiento, en el caso de que la tengan, y denuncia una vez más el hecho de que se haya puesto en marcha antes de resolver sobre las irregularidades denunciadas en la construcción del propio edificio, que estaría en una situación ilegal.

GRUPO DE CONSUMO DE PRODUCTOS ECOLÓGICOS

Continúa funcionando en el barrio un grupo de vecinos que se organizan para recibir semanalmente productos alimenticios sin aditivos negativos para la salud.

El grupo está abierto a la incorporación de nuevas personas interesadas, que deberán ponerse en contacto en la dirección de correo electrónico:

majogallego123@gmail.com

SEGUNDO ANIVERSARIO DE PUERTA ABIERTA

Las reuniones de la Asociación con el Centro de Acogida "Puerta Abierta" (próximo al pinar de San José) no solo han permitido un progresivo conocimiento de su programación y grado de cumplimiento, también un respeto mutuo.

Al ser invitados a la celebración de su 2º aniversario nos pareció oportuno participar en su celebración. Para ello nos desplazamos y compartimos unas horas festivas con los/as usuarias/os, personal laboral y voluntariado que cocinaba unas paellas para degustación de todas/os.

Un recorrido por las dependencias, acompañados de su dirección nos confirmó la más que aceptable higiene general y el adecuado número de camas por habitación. Pudimos contemplar distribuidos por diversos espacios las manualidades de material reciclable y la arteterapia que reflejaban una actividad de taller, saludable ocupación.

Otras cuestiones (aproximación de una parada de EMT, pliego de condiciones de la renovada gestión del centro, posibles efectos negativos de los recortes farmacéuticos ...) quedaron para una próxima reunión que restableciera la periodicidad de las mismas.

Al final, una cordial despedida con un ejemplar de su revista "PALABRAABIERTA"

VIÑETA DE LA REVISTA
"EL PAPUS" OCTUBRE 1977



CARNICERIA POLLERIA PESCADERIA CHARCUTERIA



CARNICERIA POLLERIA PESCADERIA CHARCUTERIA

MERCABARRIO

**El miércoles 26 de Junio,
dentro de las Fiestas de Nuestro Barrio,
TODOS LOS PRODUCTOS **20%** de descuento.**

**MERCA BARRIO PLAZA EMPERATRIZ n° 9
SERVICIO A DOMICILIO
Teléfonos: 915087000 - 915084131 - 915087589**